臺灣日日新報 夕刊 二月九日

九日早朝閘北では一齊突撃を開始

呉淞に對しても總攻撃

共同租界に敵彈盛んに落下

【上海八日發電通】第三艦隊司令部發表 敵は八日午前十時頃より午後九時まで事件發生以來最も猛烈なる砲撃を加へ、敵彈は共同租界内虹口、北四川路、余慶坊を中心に落下し、多大の損害を市民に與へた、呉淞は飛行機からの爆撃驅逐艦からの攻撃に依り敵に相當の打撃を與へたが、呉淞クリークを隔てて敵と對峙し目下膠著狀態にある、呉淞は九日黎明と共に總攻撃を開始し閘北も全線に亙り突撃を開始する豫定である

わが軍二時間に亙り呉淞鎭に砲撃を加ふ

敵軍は彈丸缺乏か

時々野砲一門で應射するのみ

【呉淞八日發電通】我海陸聯合軍は八日午後三時より二時間呉淞鎭を砲撃した後、呉淞クリークを挾んで敵と對時してゐる、敵は野砲一門を有するも、彈丸缺乏したらしく時々發射するのみ、我は飽まで敵を追詰め全部武裝を解除せんと構へてゐる

野村第三艦隊司令長官 事件擴大防止を聲明

旗艦○○艦上で重要協議の末

【上海八日發電通】野村第三艦隊司令長官は午後五時四十五分旗艦○○に重光公使、村井總領事並に田代、北岡陸軍武官、鹽澤司令官等を招致し、六時半まで重要協議を遂げた結果、左の聲明書を發した

第三艦隊は在支帝國臣民の安全と權益保護の任を有す、本職は列國と協定し事態の擴大を防ぎ今後事件を速かに解決せしめん事を期す

租界砲撃を通告し來る

呉鐵城外人に退去勸告

【上海八日發電通】呉鐵城は八日領事團、英米艦隊司令官に日本軍租界を根據とし軍事行爲をなすを以て日本人居留區域一帶を砲撃し日本人驅逐に決した

と通告し租界内にある外人の退去を勸告した

武力を以て中立確保

共同租界戒嚴指揮官は言明

【上海九日發電通】支那側の租界砲撃通告に對し共同租界戒嚴指揮官たる英軍フレミング將軍は列國軍は日本と協力し租界の中立確保の爲め武力を以て支那軍の租界進撃を阻止すべしと言明した

銀行錢莊開店

【上海九日發電通】支那銀行と錢莊は九日朝一齊に開店、之と共に金塊市場も九時半から取引を開けた、支那銀行の預金引出資金が外國銀行に流れ行くのを阻止せんとする中國側の開店であつて銀紙幣の兌換は小口のみに限り大口のものは兌換を停止してゐる、金塊市場は正午までの立會で六百七十七兩と寄付いた

野村司令長官 英米提督訪問

【上海八日發電通】野村司令長官は九日英、米東洋艦隊司令官ケリー、テーラー兩提督を訪問、呉淞及び虹口方面の共同警備につき協議の筈

倉木與吉大尉名譽の戰死

【上海八日發電通】八日の呉淞戰で海軍大尉倉木與吉氏は名譽の戰死を遂げた

八日夜全線に亙り小銃戰

上海の便衣隊又もや活動

【上海八日發電通】午後九時三十分頃全線に小銃戰開始、曲射砲隊に出動命令が下つた

【上海八日發電通】便衣隊が又復活動を盛返し八日午後二時半租界内本願寺附近で發砲事件を惹起し陸戰隊本部附近にも出没してゐる

門戸開放でなく支那の分割である

わが中立地帶案に對するアメリカ國務省方面の批評

【ワシントン八日發電通】上海事件解決私案として日本が提出した列國共同管理中立地帶案はまだ公式にアメリカには提示されてゐないが、國務省方面では之を批評し右案は支那の門戸開放でなく支那を分割するものであると見てゐる

米特務艦か 開城丸で認む

【馬公特電】六日夜入港の開城丸船長大岩氏の語る所によれば六日午後五時十分台湾より馬公へ航行中、澎湖水道に於てアメリカの特務艦らしき船と行き過ぎたが同船には艦載飛行艇多數を積み居るを認む、右はアメリカ陸軍輸送のものと觀測さる

列國を渦中に引入るる策

租界砲撃の魂膽

【上海九日發電通】支那側の租界攻撃に對し工部局は斷然中止せよと忠告したと云はるるが、支那側は今回の租界攻撃で英米その他各國を問題の渦中に捲き込み、我軍の行動を牽制せんとする魂膽と見らる、然し我方としては飽くまで租界の中立と邦人の生命財産を擁護

汕頭から婦女子 六十餘避難

十日基隆入港の鳳山丸に便乘して

【基隆電話】十日基隆入港豫定の商船鳳山丸は汕頭より避難婦女子六十八名を乘せてくる旨基隆支店に入電があつたが、香港、廈門よりの避難民は今の所不明であると

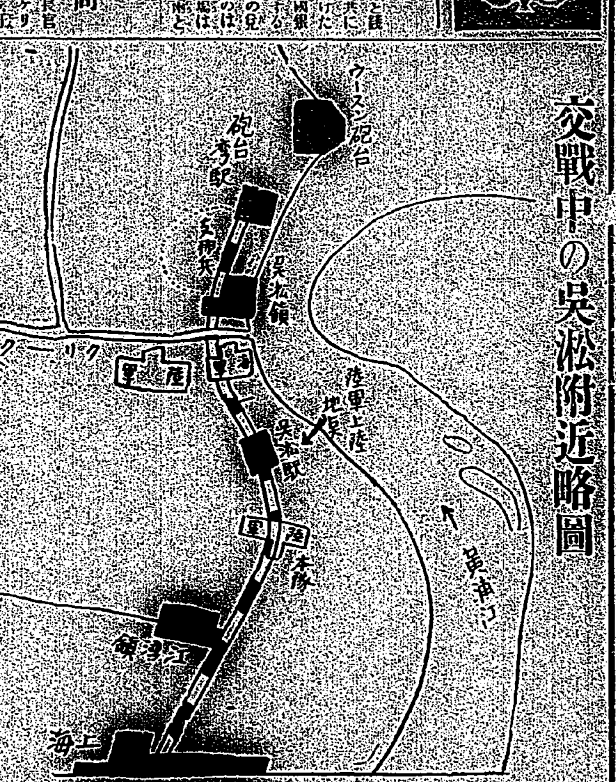

太田總督は十日上京

十四日著京と共に 臺灣總督更迭か

(東京九日發電通) 時局問題の爲上京延期中の太田總督は十日離臺十四日著京の豫定であるが之と同時に臺灣總督の更迭を見る筈

八日御裁可手續を取つた

九日中に御裁可あれば十日出發

右の東京電報に就て太田總督にその眞否を確かめると佐藤總務長官を通じて左の如く語る

[illegible]

その日その日

[illegible]

人事

▲本間彦朗氏(澎湖廳長)八日夜歸任
▲秋山孝之輔氏(新竹州内務部長)九日來北
▲相賀照郷氏(台灣日日新報社長)九日來北
▲内ケ崎良平氏(臺灣取締役)九日來北

無絃琴

[illegible]

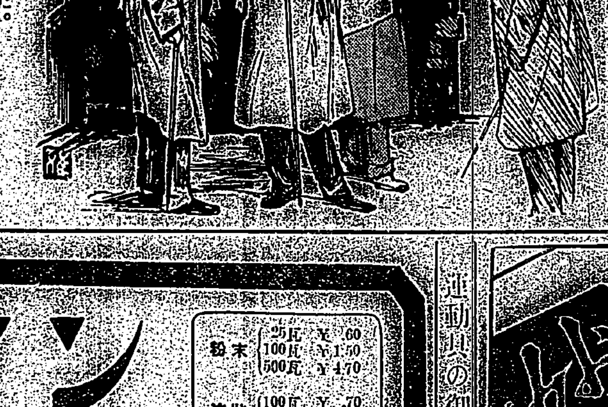

見果てぬ夢(二) 【13】

火の鳥

中村星湖作 吉本雅生畫

[illegible]

直ぐにタクシーが呼ばれた。四人はそれに乘つた。

[illegible]

ツソイン
祛痰と鎭咳に
廉低格價—秀優力効—易容用服
粉末 25瓦 ¥.60 100瓦 ¥1.50 500瓦 ¥4.70
液状 100瓦 ¥.70 500瓦 ¥1.60
錠劑 50錠 ¥.60 500錠 ¥1.00
適應症 急性及慢性氣管枝加答兒、加答兒性肺炎、肺結核、喉頭結核、肋膜炎、流行性感冒、氣管枝喘息、百日咳、其他咳嗽喀痰を隨伴する諸症。
全國著名藥店に販賣・類似品多數ありツソインと御指定を乞ふ・詳細説明書進呈
製造發賣元 第一製藥株式會社

運動具の御用は○○運動具へ

血液を若返らせ 血管硬化を防ぐ
お年寄の衞生
「妙布」の作用は血液の循環を旺盛にして内臟諸機關の活動を促進し新陳代謝を盛んにして排泄作用を良好ならしめるので常に血液は若返り血管硬化を豫防し冷込み、神經痛、リウマチス等を防ぎ、お年寄の冬の衞生として缺くべからざる好藥であります。
主効 リウマチス 神經痛 肩腕のコリ 筋肉の痛み 乳のコリ
本舗 東京 ○○○○藥房

銘酒 白鹿

支那の捏造暴露され 列國の同情日本に集る

公使團の上海事件報告書 聯盟理事會に提出

【ゼネバ八日發本社特電】上海事件に對する公使團の報告第一部は大體日本代表佐藤大使が渦般本國政府の訓令に基づき理事會公開會議席上報告した通りで、支那代表の報告が宣傳と捏造よりなる事が判明するに至つた、尤も報告の他の部分はまだ公表されないが、第一次報告に關する限り明確に日本の立場を裏書きしたもので、各國代表は正確に理解するに至り、從來日本に反對する傾向あつた各國代表部にも翕然日本に同情を表明するに至つた

日本の報告を裏書

【ゼネバ八日發電通】聯盟事務總長は八日上海事件調査委員の報告書を理事會に通告した、右報告書は大體代表部の報告を裏書して居り、僅かに一月二十九日夜の日支衝突に就き日支何れに責ありや一般に表示する位である

【ゼネバ八日發聯合】上海事件に關する聯盟調査委員會即ち上海駐劄公使團の報告第一部は本日公表されたが、右は支那

報告書第一部の大要

東京日日新聞より日本側聯盟事務局の訴へにつき大要次の如く述べてゐる

日本の對支貿易は支那各地における日貨排斥運動により一大打撃を受け莫大な損害を受けたのである、就中會の處置によるこの日貨排斥運動は日貨取扱店のみならず日貨排斥運動の違反者に對しても罰金を課し等の不法手段を含むものであるが、これら不法なる日貨排斥に對しては支那の法廷では何らの救濟手段が存し得ないのである、報告の他の部分は更に數日中に公表される筈である

上海事件の調停案に 我が政府應諾の意向

聯盟事務總長から提示

【東京九日發電通】上海事件の解決に手古摺つた聯盟のドラモンド事務總長は非公式に日、英、米、佛三國が提案し我政府に通じたる調停案第五項「日本未解決問題解決の爲め第三國介入の下に日支直接交渉を開く」を基に上海事件のみに關し滿洲問題を含まぬものとして承諾せば聯盟は之をもつて上海事件善後措置案に資したいと我政府の意向を求めて來た、外務省側は上海事件は支那の排外運動の一として列國の利益を等しくすとの趣旨に依り應諾する方針に決定した、斯くてゼネバの空氣は好轉を期待さるるに至つた

九日午後九時から 公開會議開催

日支事件を審議

【ゼネバ八日發電通】聯盟支那代表顏惠慶は上海事件討議の爲め理事會開會を要求した

【ゼネバ八日發聯合】支那代表顏博士の要求で理事會は九日午後九時より公開會議を開き日支紛爭を審議することに決定した

花蓮港の 建國祭祈願式

【花蓮港電話】來る十一日の建國祭祈願式は例年花蓮港神社に於て行はれたが街役場では本年大衆の參加を希望する意味から當日午前九時花岡山に於て行ひ官吉野の朗讀、伊勢神宮の遙拜をなし帝國萬歲を三唱して散會すると

建功神社に 參拜祈願

建國祭の當日 希望社の行事

臺北中心主義を信奉する教化團體希望社臺北支部では時局に際し建國祭當日國運の隆昌を祈り更に滿洲上海方面に派遣せられたる戰士

英米佛大使が外相訪問　時局重大に鑑し英國大使リンドレー氏、米國大使フォーブス氏及佛國大使マルテル氏は三日午後六時外務省に外相を訪問し約一時間會見した（寫眞は外務省退出の大使、右より米大使、英大使、佛大使）

愛國二號機で 負傷兵後送

ハルビンの戰場から 僅か二時間で長春へ

【奉天八日發本社特電】ハルビン附近の戰闘で遂かに後送を要する負傷兵十名は昨七日愛國二號機と定期航空旅客機で飛行各務原兵站の下にハルビンより長春に輸送され陸軍病院に收容された、第二號機の操縦は飛行士ブスラの操縦が聞えたない様な發着をしてあるので長春到着後陸會手

丁超軍に 撤退交渉

馬占山から

【ハルビン八日發本社特電】馬占山は一野心家のためしばしく遷られた事を除外してゐるが、丁超軍が兵を呼出し化に退出中なるに對し速かに撤退を交渉中である

皇軍ハルビンで 市内示威行進

八日大觀兵式の後

【ハルビン八日發本社特電】ハルビン在住四千の居留民の危機を救つた多門○團長は麾下の精鋭なる第二師團の大觀兵式を本日午後一時二十五分よりハルビン中央廣場にて舉行した、歩、騎、砲、戰車、自動車各隊堂々と整列し、午後三時多門中將の閲兵あり、それより分列式に移る、後在留邦人らの歡呼裡にハルビン市内目貫の通りを威風堂々長蛇の示威行進を行ひ午後三時三十分終了した

潰走する敵三百を 我飛行機全滅さす

【ハルビン八日發電通】我飛行隊の○機は賓縣に潰走した敵の殘存部隊の爲八日朝ハルビンを出發したが、阿什河附近で敵約三百を發見し、次で爆撃し之を全滅させた、之に爆撃を加へたが機は帰還し爆の他の爆撃機は呼蘭方面へ飛行したが、敗走した反吉林軍は山脈地帶に潜伏してゐるらしく山影らしきものが散見されてゐると

賓縣方面に出動して 北滿將來の對策を協議

ロシヤ側で

スク露國極東政廳は滿洲の形勢一變に近く在滿自國領事東鐵管理局長を招集し將來の對策を協議することとなつた

匪賊を掃蕩し 原隊に歸る

【奉天八日發電通】錦州街の匪賊を掃蕩した守備隊は本日安東、鐵嶺、通化、海山城の原隊に歸還した

便衣隊數百組を 錦州に潜入せしむ

我軍學良の策謀警戒

【錦州八日發本社特電】學良は天津に在て數百組の便衣隊を組織し、我軍の後方を攪亂すべく策しつつあり、我軍○團では錦州を中心とし警備を嚴にし便衣隊を阻止してゐる

自國の態度を 英佛代表が演說

八日の軍縮本會議

【ゼネバ八日發電通】軍縮本會議は八日午前十時から開會、午後一時半散會した、今週は各國代表が夫々自國の態度を示す演說に充てられてゐるが本日の各國代表の演說要旨左の如し

サイモン卿（英國外相）

英國は常設軍縮委員會設置に贊成である、軍備方法として英國は潜水艇、毒瓦斯の廢止、軍艦の噸數、砲の口徑縮小、其他の制限に贊成である、軍縮協定違反に罰を加へるため國際聯盟の設置を要求する、フランスの國際警察設置案は注意深く研究したい

タルヂユ氏（佛國陸相）

フランスは
一、安全保障
二、軍縮義務の履行
三、國家的地位的保証の不問
四、國家の再建を

を軍縮の四條件として要求する、佛國フランスは協定に依り一定期間軍備制限を爲す用意がある而して吾等は次の三數字を記憶せねばならぬ、歐洲大戰で一千萬の命が犧牲となり、一萬億法が破壞され、世界が軍費として二千億法を消費しつつある事である

誘ひ出して 女給を斬る

無心を拒絕されて

八日夜基隆市で

【基隆電話】八日夜基隆市義重町旭町通りの街路で女給が斬り付けられた、加害者はカフェーサロンローマンス女給某ヨシ子（二）で、同人は昨年十一月頃より關係があつたもので

特殊事情を究めて 獨自の方針樹立

けふ朝日丸で來任した 友部新警務局長談

【基隆電話】朝日丸は九日定時より早く午前十一時入港した、新任警務局長友部泉藏氏が夫人（三）一緒に同港へ上陸したが、市内中寄の際吾人と語つた所によると氏は從來の警察の任地の經驗に通じてゐる、この事は吾人の期待に反せぬものであるが、穩かな中にも鋭い眼を伴つてゐるかの如く見える、初會から一見

舊知の 知り顏たりのない態度で語る

外地勤務は今回が初めてである、大學卒業は四十五年で當時に同期生の知合はないが、小栗、大塚局長は一二年の先輩で、生れは水戸だが育ちは仙臺で二高を卒業した井上前局長とは下関の山陽旅館で三時間半會見して事務引繼ぎを了した、大體の仕事は口頭で詳細に互つては書類で、併し

警察の 本島は大體完了したもので、着任して任地の特殊事情をのみ込んでから徐ろに獨自の方針を樹てる外ない、大いに頑張りたい積りだから宜しく頼む、殊に本島では人事異動はどうかと聞かれてもそこが分かりはお話の材料にならぬではないか

趣味は スポーツで横濱警察部長時代少壯の部下を集めて警察チームを組織し、テニスやボートをやつたものだ、和歌山縣知事時代にもスポーツは相當獎勵したゴルフもやらん事はないが東京はてんから知らない、內務省時代同僚で麻雀をやらぬのは僕一人だと云はれた程だ

時間制 がキップ制かどうか知らないが、東京では既にそのエロ取締時期に入つてゐる

本島でも今回始めてダンスホール營業を認むる事になつたと云ふのか、これは

とし遠慮なく應酬してゐた、かくて本船に出迎へた內海市尹、尾佐竹秘書、奥田警務、小林保安、森田衛生、石川理蕃、楢田警務官、淀川課長、基隆憲兵分隊長、五江時五郎石坂亀作その他警察關係の人々と挨拶を交はし、愛車を驅つて一時間後退した

關東廳で巡査を 五千名增員

滿蒙の治安維持の爲

【大連八日發電通】關東廳では滿蒙の治安維持のため巡査五千名增員の方針を決定し

建國祭徽章

花蓮港婦人會で調製

【花蓮港電話】花蓮港婦人會では來る十一日の建國祭に

共產黨

候補者は出揃つて 七百五十名程度か

屆出締切日までに僅か五日 いよく迫る政戰

【東京九日發電通】立候補屆出締切日も十三日に迫り餘す所僅か五日となつたが、出足の鈍つてゐる立候補者は八日午後六時の內務省調査で屆け出總數六百八十七名に過ぎず、前回立候補者八百四十名に比し百五十名少く、今後屆け出で結局七百五十名位に止まるものと見られる、然し八日迄の立候補狀況は總計に於て元代議士九十一名前代議士三百六十四名なるに對し、新候補者二百三十二名にして元代議士中の過半數は政友會にして元代議士も大部分政友會で、政府黨が民政の總數を越へさんとする意氣を如實に示してゐる

織田南部兩選手 元氣に滿ち來臺

【基隆電話】朝日丸で來臺又は歸臺した名士は淺野セメント高雄支店長一ノ瀬一郎氏、專賣局林技師で米券作の慶應義塾出身の谷氏、スポーツ界のレコード保持者織田幹雄氏、同南部忠平氏が相携へて元氣よく來た

十一日來北市東門町曹洞宗別院に一泊、十二日臺中州員林寺入佛式に參列、十六日より臺南に於て開催さるべき南瀛佛教講習會に出席、十九日歸北

（建功神社の）參拜の後廿二日歸還の豫定である

忽滑谷博士 十一日來臺

駒澤大學長忽滑谷快天博士は曹洞宗管長代理として十一日來臺するが本

蕃童の獻金

【嘉義電話】嘉義郡阿里山タッパン社蕃童教育所の生徒は去る二十日同所蕃産物倉庫において製薬作業に從事し得たる工資三圓六十錢

大格鬪

基隆河中で 廿餘ヶ所荒し の賊捕はる

【基隆電話】八日午前十一時頃基隆郡七堵庄暖暖派出所前街路を挙動不審の男が徘徊してゐるのを巡警が認め、誰何するやその場より逃亡するので、折から居合せた刑事數名の應援を求め追跡、基隆河に飛込んだのを四方から包圍し水中で大格鬪を演じて漸く逮捕し取調べた所、右は同庄暖內三○○番地人陳阿水（二○）と云ひ昨年十月三十日午後九時頃同地中川敬次方より絹紬其他衣類入トランク一箇を竊取した外基隆市郊三十數ヶ所を荒し廻つてゐた竊盜犯人なる事が判明目下取調べ中であるが、同人は內地人方から竊取した衣類は入質すれば發覺するので全部自宅床下の土中に埋めてゐると

天然痘 臺東に進入

本島人二名新患

【臺東八日發本社特電】花蓮港廳下に發生した天然痘は二十二名を以て終熄するものと見られてゐたが、臺東郡卑南庄に於て十二名の新患を出すに至つた、本島人二名の新患者は臺東郡卑南庄出身の林木六（二）同某の兩名は臺東郡公學校に在學中で同校一時休校し五日午後三時各課長、臺東郡役所員、州衛生課の係員が同地に出張協議した結果、外的行動は全部中止する事と決定したもので、同時に學校を閉鎖し同地に防疫の爲め交通を遮斷し住民の往來を嚴重に監視することとなつた

愛知縣人會が 國防費獻金

愛知縣人會第三回總會は八日午後六時より高砂ホール樓上にて開催

新竹州衛生課で 三つの打合會

【新竹電話】新竹州衛生課では二月十五日州會議室にて公醫會を二十日衛生事務擔當者打合會を二十五日同職員打合會を夫々州議事室にて開催すると

昭和六年度會計報告、役員改選等に關する報告あり本年度事業豫算を國防費金二百五圓を國防獻金に決定し、即席で夕食を共にし八時散會した、因みに會長は林田氏、相談役櫻井貞次郎氏と決定した

張前閩氏は十五日 蓬萊丸で上京

臺北第二師範學校から臺北第一高等女學校に轉じ引續き臺北第二高女校長をしてゐた張閩氏は今回都合により職を辭し十五日基隆出帆の蓬萊丸にて上京し高砂寮の事務一切を引き受ける事となつた

ヴェルカム

▲新起町派出所に左記遺失物屆出あり心當りの方は屆出て下さい▲同店は遺失物を申出して下さい（○○生）▲派出所の掲示で直ちに受領して下さい▲イヤ入白金指輪拾得新起町派出所へお屆けあります（野田時計店）▲現金入財布拾ひ新起町派出所へ（西門町）▲第一年生の○○事件に對し何とするか（一年父）▲不知生よ▲新起町二の四五番地で小荷物小包が引渡し機▲十一日午後一時半、本新報社に同窓會を開く吉岡勝敏先生お出で下さい（同窓會）▲山口縣人會女子にも青年訓練所を設けて下さい（學父）▲本島人の青年訓練所入所を許可されたし（陳生）▲西門町で萬年筆及川崎の印入シュスを拾ひ預かりをります（電七三五）▲大正町盜を名紅に添して遊る者あり取締を望む（投書者）

天氣概況（九日）

島內は東海岸南部は曇り其他一般に晴天となつて居ります南は石垣島方面の低氣壓が東北東に去つた後は引續き北部方面の天氣となり北部は尚ほ多少雲が見えますが南部は晴れませう

▲天氣豫報（十日）

第一區	北乃至東の風	曇り但し北部は時々雨
第二區	北乃至東の風	曇り
第三區	北乃至東の風	曇後晴れ
臺北地方	東の風	曇り但し小雨模樣

基隆	最高	最低
淡水		
各地氣溫		

商況

米 九日

正米市況（前場）常市場はなんとなく弱し

	限	先限	新甫
△二月九日	不申	八、三五	不申

大阪期米

▲前場

神戸期米

株況

東京期米

大阪短期

大阪長期

東京短期

東京銀行貸株

愛讀者に

婦人毎日新聞

婦人毎日新聞社は本社の臺灣大觀號に應じて、該雜誌各地に亘り讀者の大歡迎を行ふことになりました、就ては婦人毎日新聞一ヶ月の購讀者に限り引提供することと致します、申込は臺灣日日新報本社、及各地同社支局、取次販賣店へ（婦人毎日新聞社）

一九三二年の 婦人毎日新聞の 新運動 一、實際生活の合理化

福福乃七薬 りん病 世界一療法 酒も自由少しも身體を損ひず全治せしめて再發せず 代理店 臺北市西門町

保險金受領廣告

前年日本生命保險株式會社ト生命保險契約致居候處今般不慮ニ際シ臺北城內代理店近藤商會ヲ經テ迅速確實ニ右保險金全額受領致候間此段及廣告候也

右受取人　永江　孝よ

●風ならキツト治る 感冒藥 ハンコー 各藥店にあり 發賣元 臺北市京町藥局

殘月譜 (99)

志乃田廸司作　清水三重三畫

大根と傘（五）

「吉次、吉次！」

「へい、こんなに、へへ、大根は居りやした、それで大根はうんと勉強して行け！俺の家は貧乏武士だからな。」

「おかしいか？」

「おかしい。」

「いや、何と呼ぼう？」

「たんか、え、呼びたくないですか？」

「百姓！いけないな。」

「百姓と云ふのはいかん、百姓と云つたら、お父子をつけなきや、お武士だけ、お父子をつけて、百姓だから、お父子を附けるなんて、そんなことはいかん。」

「お武士は貧乏でも威張つてばかりゐるか？」

「と、どうして？」

「へい、嬉しいな、貧乏武士と云つてくれるか？」

「お前ら、自分から貧乏武士と云つて威べると、おら、嬉しいよ。おら貧乏百姓の子や、大根、うんとまけらあ。なに、無代でもええ、貧乏で威張つてるお武士に上げた位でも誰りつけてやらあ、貧乏お武士の子！」

「おおさ、あの子らや上。」

で、吉次は、襷のまま、門と云つて、形ばかりの粗末な門からへと出た。

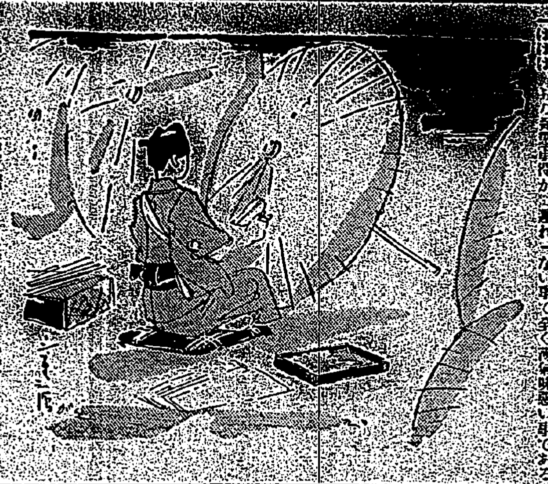

「吉次！」

「はい。」

「どうだ、判るか？」

「何で御座います？」

「それ、其方によく似た古物賣り…」

「はい、聞えて來ました。」

「よく勉強する子やのう。」

「恥かしいことで御座います。」

「いや、お前とても立派な…」

「いいえ、一向にはかどりませぬ。」

「父上！」

「父上！」

「おう！～龍殺せい～。」

吉次は小刀取り直して、こつこつ竹を削り出した。

「えー、大根、だら安の大根、賣はないか。えー、大根、大根はいらんかい。」

奇動賣の元氣のいい聲が、すぐ門前にして來た。

「吉次！大根賣はぬかい？」

「賣りませうか？」

上海事件と對岸

形勢日に惡化するばかりに

殘留邦人は皆決死の緊張

【福州本社特電】福州の形勢は日に日に惡化する形勢にある上海の事變は刻一刻報じられ…

支那軍大勝

臺日ニウス

南支一帶に

水戸事件て…

煽動の爲め…

恐怖の上海

命からぐ～て逃げて來た

ダンサー田中さんの話

七日基隆入港の…

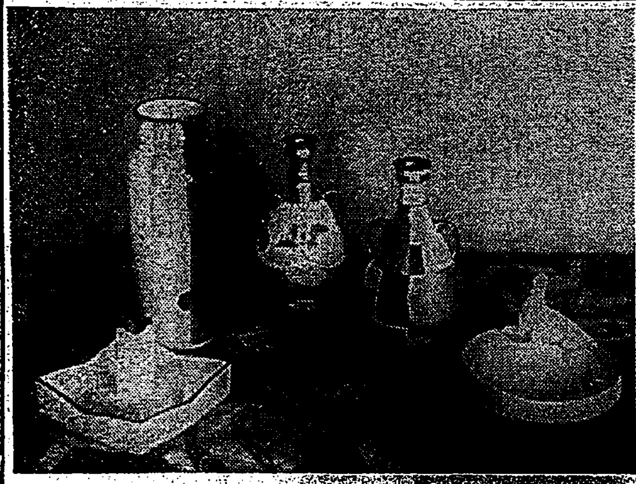

高級「新陶磁器」展

十日から本社講堂に開催

世界に於ける陶磁器製造國として我邦は屈指の國柄であるに係らず歐米の高級製品を凌駕する高級美術陶磁器を生産し得る…

（寫眞は陶磁器作品の一部）

想出多き女（十五卷）

配役

女給直代……栗島すみ子
同　蝶生……若葉　信子

（寫眞）「想出多き女」での出演女優（右より）栗島すみ子、若葉信子、澤蘭子、花岡菊子

許……「想出多き女」全十五卷は…

卅二年型のすてつき

藤か…

名家敗退將棋 （六十九）

（齋藤氏三同勝二人目）

平手　先　▲四段　志澤春吉
△五段　齋藤銀次郎

九	八	七	六	五	四	三	二	一	
香	桂	銀	金	王	金	銀	桂	香	一
	飛						角		二
歩	歩	歩	歩	歩	歩	歩	歩	歩	三
									四
									五
									六
歩	歩	歩	歩	歩	歩	歩	歩	歩	七
	角						飛		八
香	桂	銀	金	玉	金	銀	桂	香	九

（圖は二五飛迄の局面）

臺日案内

書籍

醫院　齒科清水醫院

寫眞　初春に必ず 活動寫眞機

パテー全島代理店

岡田イロダ印刷所

染物洗張　萬染物洗はり

旅館　北投温泉

運送業　引越荷物運送

貨物自動車

高等理髮　七田理髮館

雜件　藥掛赤丸大勉強

十錢均一の春日家

麻雀特價拾圓

中島籐製品

玄米精乳と牛乳

ダンス

外務員大增員

結納營業案内　産婆豐田きぬ

神經痛リウマチセンキ　長榮寺頭藥部

仕事　博信社

販賣店募集　自在堅栓　旭商會

家庭常備藥　オシレータム　化粧と外傷

質が良くて最も經濟なる

眞に家庭實用向の必需品

顏面と肌膚と毛髮の

◎ミツワ石鹸

作用の緩和なること

原料の精選、特殊の工程に依つて、洗落す作用は頗る緩和なる特徴があります。

中途に溶崩れぬこと

湯にも水にも程良く溶けて泡沫立ちよく最終まで溶崩れず同じ調子に使へます。

石鹸分を殘さぬこと

作用は緩和であると共に、洗落して後に石鹸分を殘さぬ故、肌膚は荒れません。

それ故に……

◎ミツワ石鹸で洗ひ整へた地肌は艶々として滑かに化粧乘がよく、チタニウム主劑に特殊成分を配合せる絕對無鉛のサーワ白粉をつけると、附着伸び頗るよく、濃淡思ふままの化粧が出來、而も生彩は發揮されて、眞に生々した美しさが現はれ他の化粧の時と違つて、寫眞は實に鮮然と鮮かに撮るのであります。

本舖　東京　◎丸見屋商店

漢文 臺灣日日新報

國際聯盟事務總長提出
上海事件調停案
我政府決定承諾
壽府空氣俄然好轉

九日。京電。上海事件。不易解決。聯盟事務總長。日前非公式。將英美法三國提案。爲我拒絕之調停案第五項。即爲日華未解決問題解決起見。第三國介在其間。日華直接交涉。只限上海事件。不含滿洲問題在內。如肯承諾。聯盟當之爲上海事件善後措置案。求我政府意向。外務省。以上海事件。爲中國排外運動之一。照列國利益所共之趣旨。決定應諾。於是壽府空氣好轉云。

貴族院研究會派員
查勘上海滿蒙方面

八日東京電。貴族院研究會。八日開常務委員會。擬遣坂西利八郎氏、花房太郎子爵。約一個月間行程。到上海、滿蒙方面。調査眞相。兩氏訂來十五日頃啓行。貴族院一派。單獨出中國視察員。未有前例。是足見貴族院如何重視中國時局云。

上海事件何故發生
列國不查反有疑惑
當路正籌對策

八日。東京電。聯盟任命上海事件調査委員。如英美法、各國總領事、在留國領事館。隔日會合。將所得各方面調査資料。報告聯盟。當地別無發表。今次事件。何故發生。列國尚無調査。徒疑日本軍行動。重光公使。村井總領事。正苦心籌其對策云。

陸海聯合攻擊軍
寒雨霏々交戰中

八日吳淞電。吳淞攻擊第一夜既明。陸海聯合我吳淞攻擊軍。冒寒雨霏々。向敵開始猛攻擊。目下(午前八時)彼此交戰中云。

上海便衣隊
又復活躍

八日上海電。八日午後一時半。便衣隊。又復活動。狙擊靶子路西本願寺角警戒軍。並出沒陸戰本部附近云。

上海事件
調查報告
提出理事會

八日壽府電。國際聯盟事務總長。八日將上海事件現地調查委員報告書。通告理事會。

顏中國代表
要求開會

八日壽府電。聯盟中國代表顏惠慶氏。爲上海事件報告書審議。要求理事會開會。

海上運送保險
戰時保險率減

九日東京電。海上運送保險會社。八日開協議會。陸軍上海派遣結果。危險率以減少。擬減戰時保險料率新料率(百圓)如左。天津、海上保險五錢、陸上保險一週間二錢。上海、海上保險二十五錢。上海積替、海上保險限二週間七十五錢。

守備隊
掃匪歸隊

八日奉天電。掃蕩紅旗街匪賊之守備隊。本日歸還安東。鷄冠山。連山關原隊。

正市開場
島米閑散

臺灣正米市場。六七八三日間。因舊正休場。場外殆無買賣。九日開市。早朝大阪期米二十五圓八九十錢。形勢仍軟。同糯因舊正到着米少。在庫雖減至六七萬袋。然內地指價九圓七八十錢欲買。產地逆鞘三三十錢。不能和盤。故本月來成約極少。關東方面尚有四萬袋。關西六萬袋。蓬米豐富。眼前所需。以此便足。今後非廉價不買。一面北隆在庫糯。多有檢查期限將滿者。米主恐事故發生。欲以九圓四五十錢賣出。而移出商仍袖手不前。一般期間以價尙高故。念欲調製賣出。本月二十日限已成限。雖免當中之牽制落也。

吳淞鎭敵軍據陣地
用機關銃小銃射擊

八日上海電。能登呂飛行機。昨日爆破敵橋。吳淞鎭之敵。殆無戰鬪力。然今朝來。忽有頑強抵抗。即據西岸田圃中。構築堅固陣地者。其野砲山砲。似皆破損。八日專用機關銃小銃射擊。其勢尚強。我軍所捕十九名敵便衣隊。其人皆正規兵。至七日尙服軍服者。

我軍攻擊吳淞鎭
必欲窮追解敵武裝

八日吳淞電。我海陸聯合軍。八日午後三時起兩時久砲擊。吳淞鎭後。吳淞鎭對岸敵軍。雖有野砲一門。尙之所在。然猶時々發射。我軍必追擊。使之武裝全部解除云。

敵北驛屋上築土囊
布機關銃陣續備戰

八日上海電。閘北方面敵軍。在柴明公司。江灣競馬場。連日過雨。野砲。在泥中不動。八日頗於停戰。此間敵於北停車場屋上。築土囊。行機關銃陣。續行戰備云。

曾木大尉戰死

八日上海電。八日吳淞之役。海軍大尉曾木與吉氏戰死云。

大阪日用品
一月更昂
小賣多起價

八日大阪本社特電。據大阪府。市商工會議所聯合調査。一月二日現在大阪市日用品價格。比前回更貴。指數卸賣騰貴三成八毛。市場小賣一分七厘二毛。市設市內普通小賣一分六厘五毛。各見昂貴。調査種目六十種中。騰昂者卸賣十三種。市設市場小賣十三種。市內普通小賣十一種。下落者卸賣八種。市設市場小賣五種。市內普通小賣二種。其他持合。大正十年一月十七日現在。野菜類百。今者小均指數卸賣七十二。市設市場。市內普通小賣俱七十三也。

上海臺銀支店閉鎖
對華貿易全然杜絕

上海時局波瀾。各項交關停止。獨金融機關依舊開業。然事變久延。外國銀行閉鎖。惟臺銀支店不閉。後因刻々瀕危。遂爲閉鎖。內地金融梗塞。今者同地成戰時狀態。世界自由貿易港。亦不得不超越經濟。本邦僑民家族已退避。同地方交關閉鎖。一面滿蒙方面。自事件勃發以來。買賣殆無。而汕頭、廈門。福州各地。日貨交易中止。暗中授受者。則加以脅迫。不能和落貨。本島對華貿易巨額。因地理的關係。極其密接。今已無可如何。長此以往。關係者須相當考慮也。

吳淞鎭中國民全走
今日火災猶起數處

八日吳淞電。敵軍精通地勢。昨夜乘闇。放便衣隊。以脅我上陸軍之背後。我軍數名負傷。中國人全部逃亡。今也。吳淞鎭。無人過問。只有野犬橫行。昨日來火猶未歇。今日更起數處云。

吳淞砲臺陷於孤立
敗兵尚設鐵網抵抗

八日吳淞電。八日午前十一時四十五分。我軍將吳淞鎭村落。完全占領。遂於內外配完步哨線。中國兵潰走於砲臺西畔。據其陣地。我驅逐艦二隻。自鐵道碼頭附近砲擊。砲臺已陷於孤立。只有少數敵軍抵抗。中國敗兵。沿鐵道線路街路。強制其將輸難上海中國人設備鐵條網。其他障碍物。在阻我軍追擊云。

保護在華臣民權益
防事件擴大速解決
野村第三艦隊司令長官聲明

八日上海電。野村第三艦隊司令官。午後五時四十五分。於旗艦出雲。招重光公使。村井總領事。並田代。北岡陸海軍武官。鹽澤司令官等。協議要事。至六時半畢。結果聲明如左。第三艦隊。有保護在華帝國臣民安全及權益之任。本職期列國協定。防止事態擴大。使今後事件從速解決。

臺南商工會
總會及表彰
八日在宮古座

臺南商工會。本年度總會。去八日午前十時。開於宮古座。佐々木會長就議長席。報告本年度中之決算及事業。無異議通過。入役員選舉。會長副會長幹事等重任。缺員二名推薦林田新藏。林方一兩氏。簡單終了。機織業行同會第二十三回勤續店員授賞表彰式。對于十年以上勤績者。頂川商店城多三郎外五名。五年以上。杉本太郎外三十七名。三年以上。三十二名。模範店員四十六名。授與賞品賞狀。後佐々木會長訓話。來賓慶村市尹祝辭。城氏代表勤續總代答辭。正午終了。後店主店員家族一同。在宮古座。開和親會。五時散會。

共同租界指揮官
言明以武力保中立

九日上海電。對民國之租界砲擊通告。共同租界。防衞指揮官英軍敬施敢將軍。言明列國軍。與日本協力。爲確保租界中立。將以武力阻止中國軍進擊租界。

上海事務調查報告
大體如我代表部

八日壽府電。上海事件現地調查委員之報告書。大體如我代表部之報告。僅對于一月二十九日夜日華衝突見解有異而已。

臺北州繪畫展
會場變更

前報臺北州主催。州下學校職員生徒兒童繪畫展覽會。訂來十一日紀元節起。四日間開會。其會場當初擬定假教育會館。嗣爲便宜上。變更開于樺山町赤十字第二小學校。公開舌動衆覽云。

高雄市
建國祭行事

高雄市。訂來十一日午前十時。在高雄神社。舉行建國祭。揭揚國旗奏國歌。朗讀宣言書。遙拜宮城。三唱陛下萬歲。降下國旗。修祓。奉玉串後。解散。是日將參集文學校生徒。式場往復路。執國旗行列。是晚七時。在公會堂。有堀內々務部長講演。同時舉國歌之合唱云。

東石公學藝會

東石郡東石庄東石公學校。去六日午前九時。開學藝會。時刻一到。來賓及各父兄入場。一同敬禮。次合唱國歌。洪校長敘禮後。開始唱歌。跳舞。國演。至正午演藝三十五回。旋即由黃助役。爲來賓代表祝辭。許對列席之父兄陳述希望。是日恰逢吉曆元旦。列席父兄甚多。頗呈盛況。

新營文化劇
來十一日上演
奇附社會事業

新營郡鹽水街役場職員。及同街方面委員一同。欲固救濟貧民之資。一同熟誠。練習演劇。訂來十一日紀元佳節。在鹽水公學校雨天體操場。上演文化劇。所有入場料收入。全部寄附于社會事業云。

許案續聞
更拘一共謀者

嘉義市南門町人前科三犯江肥。年三十六。對同市西門町人李透。年五十

砲擊租界日僑區域
吳鐵城勸外人退去

八日上海電。吳鐵城。八日送告領事團。英美艦隊司令官。內容如左。日本軍。根據租界。軍事行爲。砲擊日僑區域一帶決定驅逐日本人。以勸告租界內外人退去云。

高山文社
十周年紀念

臺北市高山文社。來十一日紀元節當日。恰逢十周年紀念。擬開內祝。兼爲社友倪世信氏任厦門博愛醫院外科醫員餞別。是日午後二時起。於社長倪炳煌氏巢睫居。開擊鉢吟。現由駱子珊氏準備一切。

共產軍謀奪武漢
建設共產政府
密令事前幸得發覺

八日漢口電。湖北。江西共產軍。爲奪武漢。建共產政府。與大軍起見。擬右出漢口。起日華紛爭之密令事經判明。中國軍。昨日命武漢駐屯各軍。對日本軍特和平維持云々。

史蹟名勝
調查委員會
協議調查方針

史蹟名勝天然記念物調查委員會。去八日午後二時開於督府第二會堂。史蹟名勝部。有村上、井手、移川、宮原、小林、尾崎、谷河七委員。天然記念物部。

新莊郡街庄聯合
果樹園品評會
八日舉褒賞授與式

新莊郡街庄聯合果樹園品評會。褒賞授與式。八日午前十時五十九分。在鷺洲庄三重埔公學校。來賓北州有知事代理岩滿內務部長。小池產業主事。勸業課長。鈴樹淡水郡守。松野海山郡守。熊井文山郡守。各郡守。街庄長。多數列席。出品人列席者二百餘名。首由北島庶務課長。述開會辭。河野郡守。起立述式辭如左。

我新莊郡。占臺北平野之大半。土地肥沃。米茶柑橘。蔬菜。畜產等。生產勃旺盛。一年達四百萬圓。殊如米。爲供北大部分。爲供臺北市民之食糧。柑橘。蔬菜類。供給於臺北市。當要無限庄特產。占州下第一位。且遠至神戶。南洋。擴張販路。本郡乘此機會。爲圖積極的發展。促進產業合理化。而於茲開街庄聯合品評會也。次審查長大岡技師。陳述同郡下農產業。多改善餘地。出品點數六百六十點。中。入賞九十八點之旨。次山河野會長。授與褒賞岩滿內務部長。代讀平山知事祝辭。來賓松野海山鈴樹淡水兩郡守述祝辭。經右出品人總代答辭。至正午閉會。由是巡覽會場午後。視察鷺洲庄之甘橘觀樂園云。

溺斃便桶中

新竹郡香山庄新社人陳水秋之孫陳魁。年三。四日下午三時。由床上墜於桶後使桶溺斃中。

九日抵任
友部警務局長

友部新任警務局長。搭九日入港之朝日丸抵任。於午後一時十四分抵臺北驛。

太田總督
十日上京

依東電報稱。一時爲時局延期中之太田總督。按本十日離臺上京。是爲總督更迭之前提云。

拘自轉車賊

嘉義市南門町六丁目一八黃自南。年二十二。於昭和六年十二月中旬。至去一月二十七日。在市內野球場。及東、西、兩市場。

三峽長福岩祭典
牲豚千二百餘頭
一等九百八十七斤

海山郡三峽庄長福岩清水祖師廟。恒例于十一日紀元節即舊曆初六日。舉行祭典。此回值當爐主大雅姓。頗爲熱發。極力鼓舞庄內外。裝飾花蠟。演唱梨園數棚。屠殺牲豚千三百餘頭。是日海山樣藏。及乘合海山自動車。亦發揮能力。增發臨時車。以便觀客往來。又一等至六等入賞者。擬定如左。

太平(八百八十斤)

▲一等宋生(九百八十七斤)▲二等宋萬春(九百八十斤)▲三等黃川澤(九百七十五斤)▲四等姜九(九百三十七斤)▲五等秦屋(九百二十七斤)▲六等

密屠牛罰金

新竹州中壢郡警察課。五日午後十時起。至翌六日午前一時。向郡下各庄。由友田警察課長總指揮。一齊搜查。檢舉件數。得三十件。內發見中壢街大器人陳阿班及梁元福二名密屠水牛黃牛。共五頭眼

翰墨因緣

▲彰化崇文社第十八期四十一期課題。擬定如左。臨時課題附屬新竹枝吟社第四十一期詩題。擬定如左。臨時評文題二題日忠告某報記者。紹介人。婚人事件。青內改滿逵害之。崇文社內黃臥松。期限。昭和七年舊曆正月末日。四附品。十名以內。五文宗。未定。文題二題。大腹個。黃木樹先生次附均有薪附。彰化郡和美庄。目。新聞雜誌爲文明利器。社會木鐸說。二交卷。彰化崇文。內。黃臥松。三期限。昭和七年四月末日。四附品。十名以內均有薪附。臺中市榮町。金永裕雜貨商。王貫金先生。五文宗未定。詩題一題目。崇勢爲勢雲五律。不拘。一交卷。彰化崇文社附屬新治務吟社。二期限。昭和七年四月末日。

是々非々

▲自相愛。▲狗咬魚(近隣迷惑)。矢爲罪。▲免戒。子僞和合書記。組合之時。遂必加二重課。二組合員。治戶主相當錢。利用警察與當排斥。詐。不如無產者。既不受罷租。日眠加(有產者吟)。市內某期木山二黑貓一四胡猴一猪。抵照(一)爲何魔。成何(?)犭到。到底。蓬源。何人無意識耶。亦以及善人。要敢獲成。

▲崇化街北門外。福手泥。張與。一鹹水。族通往。但夜深。(?)

水上南靖蕉園大火
原因刈蕉後燒葉延及

嘉義郡水上庄南靖人賴字。所有同庄十一指洞四甲八分。及其南庄南八之蕉園。三甲六分。及同庄南靖大竹坡。所有同庄十一指三七一之蕉園一甲十五萬四千斤。同庄南靖三三二一番地。七日午前十時半。突然發火。至全部灰燼。原因同庄南靖一番地陳炳檜。於同所將伐採之蕉葉燒之。延燒于所隣接園。損害約二萬七千圓云。計損害七百圓云。

嘉義
方委事項

嘉義市方面委員。去一月中。辦理事項。種別如左。救護指導二十二件。保健相談十二件。周旋紹介二十五件。戶籍整理一件。其他十八件。計三百三十四件云。

新築便所

新營郡鹽水街新營。北門外。市(?)場東林門。鹽水港製糖會社所有。公開所設備。近得同所新任之所長。力唱必要。同社始許。自二月初旬。著手工事。近將告竣。此後旅客得免其苦云。

舊正氣象

嘉義市。遇舊曆元旦。一齊休業。內本島人商店。其自早朝男女。爆竹迎年。一日(?)五同件。並香廟。各戶。路上往來雜沓。

高雄
舊曆年關

高雄市本年舊曆年關。雖遇不景氣。查及諸店舖。貨物客商比及往年。仍然雜鬧。據各方面所報。之市場買物。客商減三成。其原因似乎爲物價低廉。不然。或不落于例年云。

募獻納金

高雄市兵器獻納金募集。定來十五日截止。日下依在鄉軍人會員及其他。委員之活動。既超過豫定額三倍。即達六千三百餘圓。若至截止日。定兒突破七千圓云。

新竹
糖廍磋商

新竹南延一帶蔗農。爲議中壢蔗式糖廍之創設。來事業進行兩件。去三日午後一時。在北門。開蔗作研究會磋商。會。首由倡設者孫金揚氏。報告籌資概況。次研究會書記張滿鎮氏提出事業進行方法。兼設資期等諸議案。一同討議。得滿場通過。三時散會。

兵器獻金

新竹郡內港庄貓兒錠公校教員。及兒童一同之兵器獻金六圓。託新竹在鄉軍人會轉送。

海山
賑濟困窮

板橋街役場。依例于去舊年末。對街下貧困住民施米。其金額計達百數十圓。大部分爲街有志寄附。不足額以役場支出。美舉也。

青團發會

板橋青年團之組織。爲多年懸案。近爲府施行細則變更趣旨。以各小公校長爲團長。任指導機關之責。板橋青年團。於昨七日午後二時。在板橋公議堂。舉發團式。

北斗
開學藝會

北斗郡沙山庄路上厝分教場。去月即古曆元旦日。依年例。於是日開兒童學藝會。是日來賓有謝沙山庄長等。及父兄三百餘名臨席。自午前九時起開會。首由趙分教場主任。述開會辭。繼兒童順番出演。二十三回。就中二學年之猿蟹鬥。及五學年羽衣劇等。頗博好評。後有同校溫訓導。就大魚之歌獨唱。至豫定之十一時半閉會。

岡山
卓球團來

臺南市南雄卓球團。去六日到岡山。與岡山團。自是日下午二時起。假岡山建安醫院北試。至五時頃終了。結局五對二。南雄團獲勝。既而受同院主高再祝氏。歡迎以茶餅而散。

開父兄會

岡山郡岡山公學校兒童父兄會。定期總會。去六日午前九時起。開於同校內。是日出席父兄。約三百名席定。父兄會長劉朝四氏敘禮。並報告客年收支決算。次揚梓氏講話。既而

會事

▲臺北市日新公學校。定十四日午前九時。開兒童學藝會。▲大甲女子公學校。定十日午後一時。在當校講堂開第四回學藝會。歡迎一般參觀。▲新竹郡舊港庄貓兒錠公學校。訂來十二日上午九時。開春季學藝會。於同校內。自一日演藝回數。凡二十八回。▲新營郡鹽水公學校。去二月十日上午十時起。依定例于同校舉行第五回兒童學藝會。八日午後二時。在同校講堂開會。▲嘉義市文公會。其五出之產業技手試商會及兒童音樂會。有此組織。▲東石郡朴子街及郡下各庄。去七日午前十一時。於朴子公會堂。合同舉行組合評議員。松浦公會堂。公舉松浦氏。主今尚未有會合者組織。務。會員二十八名組議會。改選會長爲松浦公(?)。大番諸會。則及諸事結束。

人事

▲督府中央研究所大島農學博士。爲嘉義山糧種畜場改良問題。兼之種畜場研究所用地。於嘉義市視察。七日來嘉。與市當局協議。八日農事試驗場。及種畜場視察後歸北。▲稻江謝炳東氏之母。去一日去世。來十八日將于自宅出葬。▲新竹州保安課刑事林長旺氏之長男林棟梁君。年十五。現爲同課給士。此番將死去。諸鏡以來。所得宿首料金。悉積一封。五日委託田村州警部補。獻納爲兵器獻金。▲嘉義市賴其祿氏之母。客臘逝去。來十五日午前八時。將於自宅出葬。▲山朴子街有志。故川端吉藏氏之追悼會。於本月七日午後二時開於朴子高明寺。一同參列。大永野局長。施發起人。黃街長。郭商工會長。施嘉琛諸氏。弔辭。燒香。二時散會。

臺灣日日新報

大阪商船

近海郵船

日本齒科專門學校

當籤償還勸業債券及復興貯蓄債券

下記ノ債券ガ當籤シマシタホルニ三月一日ヨリ各郵便局並ニ臺灣銀行・三十四銀行・臺灣商工銀行本支店出張所及日本勸業銀行臺北・臺南兩支店ニ於テ元利金ノ御支拂ヲ致シマス（大字ハ回別デ括弧内ノ金額ハ割増金デス）償還期未定ノ當籤番號ハ最寄郵便局及銀行ニアリマスカラ御覽下サイ

昭和七年二月　日本勸業銀行臺北支店

19695 26873 47374 49892 85262 88641 92804

復興貯蓄 2 （參千圓）44442 （五百圓）3151 59869 （壹百圓）5613 27327 53058 58289 63374 74158 86597 92990 99396

8 割増金（壹等）拾圓券五千圓 四圓券參千圓 83827 （貳等）拾圓券五百圓 四圓券貳百圓 1419

49451 54948 78 （參千圓）70543 （五百圓）49815 （壹百圓）43747 45641 56355 61223 63256 87 （五千圓）5686 （壹百圓）8913 33625 38574 43277 43676 61009 68703 72128 86862 93778

（貳千圓）33969 （壹百圓）6688 10443 27133 90960 99652 74 （貳千圓）50649 （壹百圓）8532 10368 20128 55868 66375 76730 92933 76 （參千圓）77353 （五百圓）79605 （壹百圓）13136 17695 27641

（壹百圓）7373 22449 24078 69881 91892 64 （貳千圓）16400 （壹百圓）7560 16225 19686 41410 99216 67 （貳千圓）25911 （壹百圓）3170 13723 58139 93748 95100 72

41 （壹千圓）10771 （五百圓）42368 （壹百圓）63 10785 34222 42416 47991 43 （壹千圓）5028 （五百圓）761 （壹百圓）10961 29874 34189 37675 46961 47 （壹千圓）17178 （五百圓）78094

（壹百圓）16250 26133 36896 37973 40046 26 （壹千圓）33697 （五百圓）6160 （壹百圓）24399 41513 42916 50488 56488 30 （壹千圓）71475 （五百圓）26532 （壹百圓）7845 30180 32078 37235 37336

勸業債券 9 （壹千圓）10366 （五百圓）19169 （壹百圓）18131 19626 27325 16 （壹千圓）23110 （五百圓）28742 （壹百圓）34962 40077 43176 21 （壹千圓）17750 （五百圓）12005

獨逸バイエル製

アダリン

催眠鎮靜剤

アダリンは無味無臭、服用容易、持久連用するも副作用、習慣性なく、その睡眠は極めて自然的にして、覺醒後は爽快、何等不快症狀を呈せず。

包裝價格　一〇錠（〇・五瓦）四拾六錢　（一〇〃）五拾五錢

BAYER

バイエル・マイステルルチウス
合名會社品部
神戸郵便局私書函一〇七番

ADALIN

AD.178a

高速度滋養料

どりこの

飲めばすぐ血となり精力となる

酒界無敵

灘　花木本家　醸

胃弱にわかもと

●ガオガン服めば頭ハッキリ歯痛も治る●

坊やの偏食も

味の素の美味しいダシで忘れたやう

味の素

（登録商標）

宮内省御用達　鈴木商店

2—F

強く生み強く育てよ

丈夫な子供は健康な母體から

健全な母體は中將湯から……

產婦人科諸博士推奬

CHUJOTO

中將湯

中將湯は月經不順、こしけ、子宮障害の徹底的治療と、産前産後の養生に世界的に認められたる古今唯一の婦人良薬です、又男女に拘らず感冒に特効があります

主効

▽子宮病　▽血の道
▽ヒステリー　▽産前産後
▽[illegible]　▽月經不順
▽頭痛[illegible]　▽神經衰弱
▽不眠症　▽腰足冷込
▽下腹の痛み　▽こしけ
▽[illegible]　▽冷え性

定價

試用　十二錢
三日分　五十錢
七日分　一圓
十五日分　二圓
二十三日分　三圓
四十日分　五圓
八十五日分　十圓

虫が強けりや子供は弱い

虫を起さず丈夫に育てるには

小兒良薬

童丸

童丸定價　二十錢　五十錢　一圓　二圓　五圓

御注意

近來婦人薬と稱する粗惡品が雨後の筍の如く澤山出來まして、信用なき店では自己の利益にのみ走り粗惡な薬を奬める處あれば、婦人薬をお求めの際は中將湯とお名指しを願ひます

本舗　津村順天堂

本店　東京市日本橋區通三丁目　電話日本橋二六　振替東京六〇八
支店　大阪市南區長堀橋筋一丁目　電話南二五　振替大阪四五六

7—2A

弱い小兒の強壯劑

菓子代りになり、食慾を進め血色をよくし、体重を増し、感冒に對する抵抗力を強む。

著名小兒科醫、學校醫推奬

大瓶　貳圓
小瓶　壹圓貳拾錢

チョコレート入のおいしい顆

新發賣品

錠劑のポリタミン

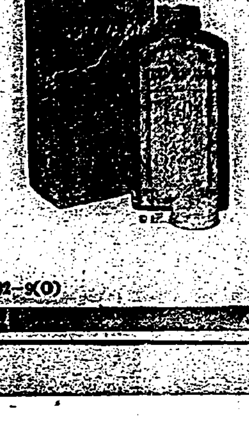

32—9(0)

外米輸入問題 ご當局 本島にても當然輸入を許せ

[illegible]

……米で補給するより外はないのである。

本島にあつては母國同様從二ケ年以上外米の輸入は制限され島内需要米には大部分在來米を充て不足分は蓬萊米や甘藷で補はれてゐる形である、母國が米の洪水に苦しみ米價安に惱んでゐる際本島に外米を入れさせそれと入替へ的に蓬萊米を内地へ多く移出することは本島自體としては利益であつても母國には不利であると同時に中央食糧の政策と相容れないわけであるが、之に反し母國が不作で外……

[illegible]

我飛行機と野砲で 江灣競馬場を攻擊

敵兵は大混亂競馬場は發火

【上海九日發電通】我軍は飛行機と野砲を以つて午後二時半から敵の第六十師の約二千名が集結してゐる江灣競馬場を攻擊し空軍は盛んに爆彈を投下して敵兵大混亂に陷り發火して午後三時競馬場は炎々たる猛火に包まれてゐる

敵は野砲山砲便衣隊で 我警備區域の攪亂を企つ

然し我警戒嚴重で悉く失敗

【上海九日發電通】敵は九日朝來間歇的に野砲山砲及便衣隊を放ちて我が警備區域を攪亂せんと策しつゝあるも我が警戒嚴なるため悉く失敗に歸した

狄思威路警察閉鎖

北四川路一帶は無警察狀態

【上海九日發電通】工部局狄思威路警察は本部からの命令に依り本日正午遂に閉鎖した右は支那側の無鐵砲な砲擊のため危險極りなきためであるが之がため北四川路一帶は全く無警察狀態となつた

吳淞鎭に進擊を開始

架橋工事を完了したので

【吳淞九日午後六時半發電通至急報】我軍は吳淞クリークの架橋工事を完了し間もなく江を渡り吳淞鎭に進擊を開始した、吳淞陷落は目睫の間に迫る

敵陣地爆音と共に發火

我軍艦の一彈、火藥庫に命中か

【上海九日發聯合】本日午後三時頃吳淞攻擊中の軍艦〇〇の一彈火藥庫と覺しきものに命中敵陣地には轟然たる爆音と共に火を發したので我軍は歡呼の聲を揚ぐ

敵の野砲泥濘で動かず 八日は戰鬪休止狀態

併し戰備は怠らず進む

【上海八日發電通】閘北方面の敵は紫明公司と江灣競馬場にあるも、連日の雨に野砲は泥の中で動き取れず、八日は戰鬪休止情態である、この間に敵は北停車場屋根上に土嚢を築き、機關銃陣を布き戰備だけは續けられてゐる

わが中立地帶設定案 支那の主權侵略として反對

羅外交部長が聲明を發す

【南京八日發電通】外交部長羅文幹は八日夜我が中立地帶設定に關する提案に反對し支那の主權侵略を鳴らして聲明を發表した

クリークを挾んで對峙 吳淞方面を陸軍に引渡す

【上海九日發電通】九日正午までの吳淞方面の戰況は依然吳淞クリークを挾んで對峙中[illegible]

【上海九日發電通】一昨日來吳淞の砲臺攻擊に參加した我陸戰隊は吳淞方面を全部陸軍に引渡し午後二時半陸戰隊本部に引揚げた

百餘の敵精鋭 猛烈な逆襲

擾亂の危機を脫す

【上海八日發電通】八日午後九時三十分敵は百餘の精鋭をもつて猛烈なる逆襲を試み來つたが[illegible]危機を免れた

豐田紡績警備の わが軍撤退

英國軍の希望で

【上海九日發電通】[illegible]

武漢奪取を 共產軍に密令

大軍事行動を起せよ

【漢口八日發電通】湖北、江西の共產軍が[illegible]

滿洲國境地方に 守備兵集結

勞農代表が聲明

【モスコー九日發電通】[illegible]

英國を通じての 敵兵撤退要求

野村長官から提議

【上海九日發電通】野村第三艦隊司令長官は[illegible]

支那は 所信に邁進

徐外交次長語る

【南京九日發電通】[illegible]

靜安堡に三百の 匪賊が襲來

我が警官隊と交戰

【奉天九日發電通】奉天西方靜安堡に九日午前八時三百の匪賊襲來し[illegible]警官隊と交戰中で、奉天より應援警官隊急行した

東北軍の動き 日々に活潑

目的不明なるも各方面で注目

【北平九日發電通】[illegible]

米内山領事等 上海到著

【上海九日發電通】[illegible]

國民政府の 開封移轉說

政府側は否定

【北平九日發電通】[illegible]

行方不明は 事實無根

陸戰隊全部無事

【上海九日發電通】[illegible]

九日著臺した友部警務局長とその家族

日本が蒙つてゐた 誤解は一掃されん

ドイツ代表部有力者語る

【ゼネバ九日發電通】[illegible]

八日吳淞戰の 我が損害

海陸軍合せて 負傷卅五名

【上海八日發電通】[illegible]

上海事件費 三千萬圓

全部公債に仰ぐ

【東京九日發電通】[illegible]

外務省 百五十萬圓
陸軍省 千六百五十萬圓
海軍省 [illegible]
計 三千四百萬圓

でこの財源は全部公債に仰ぐことになつてゐる

六十萬の 支那人逃ぐ

【上海九日發電通】[illegible]

軍縮會議 緊張す

佛全權の國際警察強調で

【ゼネバ八日發電通】[illegible]

近く臧熙以下 建設會議を開く

會議は一週間に亙らん

【奉天九日發電通】[illegible]

理想國家建設の 促進運動始まる

一般省民が先頭に立つて 十一日の建國式は不可能

【奉天九日發本社特電】[illegible]

上海事件費の 緊急處分案

九日の閣議で決定

【東京九日發電通】[illegible]

樞府本會議

【東京九日發電通】[illegible]

定例閣議

【東京九日發電通】[illegible]

人事

[illegible]

シナチク

[illegible]

太田總督 けふ上京

午後二時二十八分 臺北驛出發

太田總督の上京に對し九日午後二時御裁可があつたので、總督は十日午後二時二十八分發列車で臺北を出發、基隆から瑞穗丸に便乘上京する事に決定した

總督、長官に 著任の挨拶

友部新警務局長 十日初登廳して訓示

[illegible]十日初登廳をなし午前十時より局長室に局員一同を集めて訓示をなすさうである

二月十二日より
▼雛人形大賣出し
◎ブドーセル新柄陳列會
▼特價セル (一反) 二圓八十錢
▼前掛 (特製) 十五錢
▼ネル寢巻 (仕立上) 六十八錢
▼銘仙丹前 (仕立上) 六圓八十錢
▼紋敷布 (一枚) 七十八錢
▼三巾天竺 (二尺五寸) 五十八錢
▼内地綿 (一枚五百目) 二圓九十五錢
特製奉仕石鹸 十個入 三十八錢
ノーブル足袋 白 黒朱子 二足 四十八錢 七十八錢
▼つはりの妙藥あり
臺北市京町一丁目 電三五〇・一九七七番
藤井吳服店

修正決議を無視せられ 決然總辭職の擧に出る

當局の態度に憤慨した馬公の 内地人街協議會員の態度

【馬公特電九日發】馬公街協議會員井手英公、原平雄、伊藤正成、上滿利雄、西室直次郎、大久保壽三郎、會田吉之、稻田岩二郎、小坂廣平、梅津昌の内地人會員全部は昨夜某所に會合して、去日協議會にかて問題となつた小學校授業料値上案に對して全員反對で修正したるに拘らず之が認められず原案の儘手續きされすでに當局より認可されたといふことは正しく吾々協議會員不信任の意思表示なればとて斷然辭職の事を決議し、九日各自街役場に辭表を提出した、事茲に至る迄には他に内面錯雜した事情もあるらしく問題は愈々紛糾するものと見られてゐる

◇スケッチ―臺北植物園にて

不況で延びて來た 臺南驛の改築

愈々七、八兩年度に亙り 大規模に著手決定

【臺南電話】臺南高雄間鐵道復線工事の進捗に伴つて實施さるる豫定となつてゐた臺南驛の改築については前年來引續く不況に禍せられて延期されて來たが近く廢止さるる事となつてゐる機關車跡の整地に兼ねてその他の所要地は七年度中に全部の買收を終り追つてその改築は七、八兩年度に跨りかなり大規模に著工される筈で目下基礎準備中である

いかがはしき 酒の素を密造

巧みに賣捌いてゐた醬油行商人 稀に見る專賣違反事件

【高雄電話】高雄州岡山郡岡山庄[illegible]は醬油行商人であるのを奇貨とし酒の素となる白麴を密賣してゐる事を岡山郡警察課で探知し調査の結果右は岡山郡[illegible]白米商[illegible]が密造したものを[illegible]が仕取つて岡山庄を中心に各方面に密賣したものであるが右の白麴は米一升に投ずれば立派な米酒が出來るのでこの密造は酒の密造法に違反するもので事件は警察課から高雄專賣支局に移され目下專賣局員が同地に出張し密賣者各自につき更に調査を續けてゐるが之れを買つたものは百餘名の多きに上るので調査完了後夫々罰金刑に處せらるるがその罰金額は二、三千圓の多額に上る見込でこの種の事件は稀に見る所であると

今時珍らしき 大地主の美擧

優良佃人を表彰する

臺中州北斗郡二林庄大排沙一七二番地陳梓成氏並に弟陳勁氏は地方の名望家で大地主なるが曩に北斗郡興農聯合會の設立さるるや直ちに北斗郡に贊同し率先[illegible]地の大部分を長期の小作契約を締結し爾來佃側の協調指導に努力し來りたるが今回更に十日(舊正月五日)午後二時を期して小作人の懇親會を開催すると同時に二十五年以上繼續の佃人中の優良佃人を表彰し同小作地關係上の改善を目的として同後三ケ年間繼續して小作人品評會を開催することを計畫し[illegible]意見の交換をなし相互の融和協調を計る由、當日は州勸業課長及郡守郡課長の外係員の臨席あり州技師郡農會職員の講演北斗郡水稻多收穫第一回競作品評會出品物陳列展覽をなし參考に供し夜は佃人家族の爲めに活動寫眞の映寫をなすと

新竹畜產支會 幹部講習會

新竹畜產支會にては二月十七日から三日間北部三郡下、二十三日から三日間南部六市郡下畜業組合非幹部の講習會を開催する筈であるが講習會員は北部中壢郡十八、桃園十四、大溪八計四十名、南部新竹市十六、新竹郡十四、竹[illegible]

辨當代を そのまま獻納金に

新竹市壯丁團の美擧

新竹市壯丁團では[illegible]年末に各[illegible]金十圓八十錢を兵器獻納金に寄附方決定し[illegible]氏から新竹警察署に提供した

臺南市役所の 洗濯屋開業

工場の設備も整ひ 反對者もあきらめる

先般來建築工事進捗中である臺南市營クリーニング所の所要各機械も大阪なる註文先で既に組立を終へ大體來る十日頃[illegible]同二十日頃到着の運びとなるべく何れも同時に工場並に附屬建物も竣功の上出來得れば來月初め頃より[illegible]に着手し同二十三四日頃試運轉を行ふ希望であるがその準備は豫定通り四月一日の事となり得べく市當局に於て今から職員に關する準備中である、而して市營發表以來[illegible]その反對氣勢をあげて來た市内洗濯業組合はその後全く運動を打切り成行きを見て居る有樣である一面内地人の一部及び本島人の大部分は既に廢業を申出て轉業資金交付方を願出て居る有樣であつて今後とも同洗濯營業の上に支障と稱すべきものはないものと見られて居る

臺中驛前派出所 落成

【臺中電話】臺中市内有志の寄附[illegible]

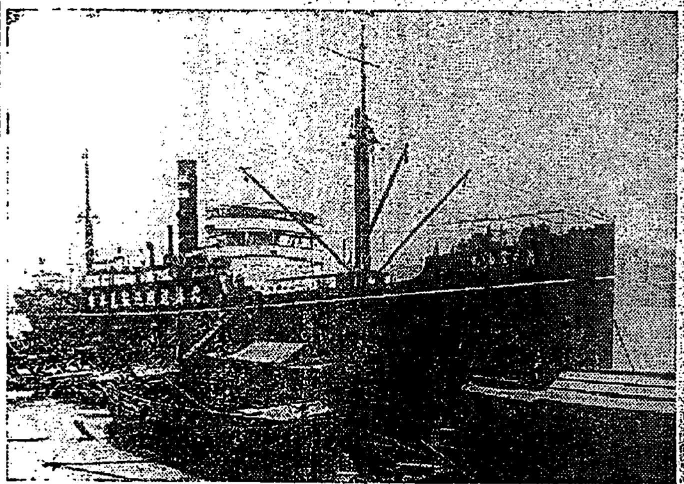

戎克坐礁

【臺南電話】臺南州北門郡[illegible]所有戎克船[illegible](乘組員三名)九日午前二時頃東石港より[illegible]を積込み同四時頃同港沖合にさしかかつた際激浪の爲め[illegible]船員及び船體とも行方不明となつた[illegible]ので目下手配搜査中である

激浪に揉まれ 乘組員とも行方不明

戎克金合發號東石港沖で遭難

[illegible]

新竹州の 裁縫家事 教育研究會

第一回新竹州主催裁縫家事教育研究會は二月二十六、七日の兩日新竹女子公學校に於て開催さるべく出席者は各學校長又は主席訓導、裁縫擔任教員、各郡視學百二十名にて[illegible]

はるぐと 北海道から見本市

十日から臺北に開催さる

北海道の產業と物產を紹介する目的の北海道見本市は五日基隆に入港し臺北では十日、十一日、十二日の三日間鐵道ホテル[illegible]で見本市を開催の筈であるが、見本市に依る外映畫其他の方法に依り島都民に北海道を紹介する準備を整へてゐる、[illegible]

屛東競馬會での 奇怪な傷害事件

馬丁が騎手を毆り負傷さす

【屛東電話】[illegible]

豫想外難工事の 武界堰堤締切工事

縱横ともに岩盤が深いために

【埔里電話】[illegible]

九日も三名發生

東部の天然痘熾まず

【花蓮港電話】廳下瑞穗の天然痘九日の發生患者は瑞穗五四張正順(二)同[illegible]化(三)張火旺(二)の三名で何れも同一患家から發生したものである

對岸よりの 避難民保護策

高雄州下の打合會

【高雄電話】[illegible]

ブセガン農業講習所

[illegible]

新竹州の 業種商試驗

三月中に實施

[illegible]

喜びの雨

【高雄電話】[illegible]

臺中消防組の 獻金興行

【臺中電話】[illegible]

臺南の自動車 衝突事故

【臺南電話】[illegible]

朴子の國語講習會 同窓會祝賀會

[illegible]

農會桃園で 童產講話會

[illegible]

新營郡產業技 手打合會

[illegible]

花蓮港より

[illegible]

臺東話題

[illegible]

高雄州の 異動

州郡警察關係

【高雄電話】[illegible]

基隆

[illegible]

新竹

[illegible]

宜蘭

[illegible]

人事

[illegible]

JFAK 十日

[illegible]

東亞の謎 (188)

作者 國枝史郎
畫家 伊藤順三

大連の冒險（三）

共存同榮でゆく世界の理想國を造りたい

滿蒙三千萬の民衆の囑望に起てる

趙欣伯博士聲明を發す

（下）

私が

私達

人材

人物

開發

生存

日本

東北

政權

兩國

文明各國諸君

諸君

婦選獲得に一途猛進

今期政戰を目指す各婦人團の活躍

婦人參政同盟

社民婦人同盟

無産婦人同盟

婦選共同運動

婦人參政同盟

婦選獲得同盟

婦人同志會

身の上相談

明るい現代女性になりたい

先づ自分を見極めてから

最新著の新刊

ロイマチス 神經痛・關節炎 外用藥 サロメチール

たゞ皮膚に擦り込めばよく これほど簡單な方法で迅速に鎮痛の快感を得せしむるものは稀である。

一圓・五十錢

一、卓球ボール 荷著 運動用品部

ヒ母がたのか マッチのたか 金言マッチ

最高級 ピクトリヤ 月經帶

東京高等獸醫學校

東京齒科醫專

帝國女子藥學專門學校 大阪市外守口町

珍花 春の植物總目錄無代進呈 不二植物園

鈴江特許法律事務所 東京市小石川區江戸川町

登錄商標 大阪天王寺名物 歯下しの妙藥 釣鐘ルメ菓子

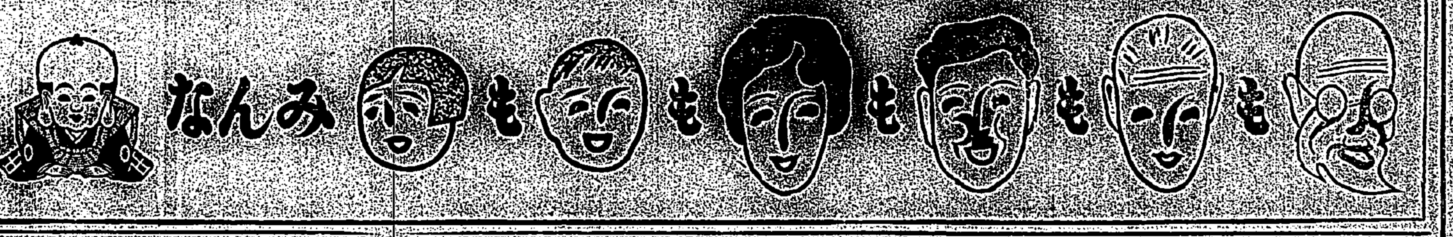

福助足袋

蟲下し

安全 排虫率 何より優る マクニン錠

日本はマクニンデー

蛔虫講座（一）

お子達には藥菓子 マクニンゼリ

效果迅速 出血がピタリ止まる トロムボゲン

喀血 吐血 下血

陽春近し

神經衰弱の根本療法

「正月から神經衰弱」

「青少年の運命を蝕む」

「白髮症狀と早老」

「神經衰弱と榮養」

「効果的確な榮養劑」

有卦に入った「製帽界」

爲替關係で二割高　工賃だけで八百萬圓

[illegible]

昭和六年度 第二期作米實收高

三百八十五萬二千餘石　豫想より三十三萬二千餘石減少

總督府農務課發表

總督府農務課では九日昭和六年第二期作米實收高を左の如く發表した

昭和六年第二期米作は嘉南大圳の通水、挿秧期にかけ天候の順調及び他作物よりの轉作等によりて其の作付面積前年同期より一二、三九二甲三五(二%四)を增加し……　[illegible]

五一、四〇一石となり、之を前年同期實收高三、八八七……　[illegible]

△種類別實收高

	本期實收高	前年同期實收高	比較(△は減)
水稻 蓬萊種	[illegible]	[illegible]	[illegible]
水稻 在來種	[illegible]	[illegible]	[illegible]
陸稻	[illegible]	[illegible]	[illegible]
計	[illegible]	[illegible]	[illegible]

△昭和六年兩期合計

[illegible]

△地方別實收高

臺北	[illegible]
新竹	[illegible]
臺中	[illegible]
臺南	[illegible]
高雄	[illegible]
臺東	[illegible]
花蓮港	[illegible]

一月中の全島移出米激增

合計六十九萬二千擔

稅關調査によると一月中移出されたる本島米は六十九萬二千七十八擔價五百二十五萬七千圓にして前年同月に比し二十四萬六千三百七十二擔、二百七十五萬四千圓の增加を示してゐる、之れ主として昨年二期蓬萊米が移出餘力多く不作地の東北、北海道を始め內地に歡迎され一月中案外多く移出された結果である之を仕向地別にすれば

仕向地	本年一月	前年一月分
小樽	[illegible]	—
函館	—	—
東京	[illegible]	[illegible]
橫濱	[illegible]	[illegible]
名古屋	[illegible]	[illegible]
大阪	[illegible]	[illegible]
神戶	[illegible]	[illegible]
廣島	[illegible]	[illegible]
下關	[illegible]	[illegible]
門司	[illegible]	[illegible]
三池	[illegible]	—
長崎	[illegible]	[illegible]
鹿兒島	[illegible]	[illegible]
[illegible]	[illegible]	[illegible]
朝鮮	[illegible]	—
其他各地	[illegible]	[illegible]
計	[illegible]	[illegible]

花蓮港魚市場

一月中の成績

花蓮港魚市一月中の取扱高は三萬三千八百七十五キロ價格九千七百三十二圓四十五錢で昨年同月に比べると數量四千二百九十五キロ價格二百二十三圓二十六錢の減を示してゐる、一キロ當りの平均値二十八錢七厘で昨年の二十六錢一厘

島內銀行業績

預金、貸出共に增加

預金…一億一千百七萬圓
貸出…二億六千百廿一萬圓

島內各銀行の十二月末日現在の預金總額は一億一千百七萬……　[illegible]

預金

	十二月	前年同月	增減
當座	[illegible]	[illegible]	[illegible]
特當	[illegible]	[illegible]	[illegible]
通知	[illegible]	[illegible]	[illegible]
定期	[illegible]	[illegible]	[illegible]
別段	[illegible]	[illegible]	[illegible]
貯蓄	[illegible]	[illegible]	[illegible]
小計	[illegible]	[illegible]	[illegible]
日銀	[illegible]	[illegible]	[illegible]
合計	[illegible]	[illegible]	[illegible]

而して十二月末日に於ける貸出を見るに貸出總額二億六千百二十一萬七千圓にして前年同期の二億四千七百一萬圓に比して一千四百二十萬圓の增加である、然し之を貸出內容に就て見るに勸業銀行の貸出を除く一般貸出は前年に比して四十一萬七千圓を減じてゐるも勸銀の貸出は前年に比して一千四百六十二萬四千圓を增加し實に七千萬圓を突破し七千百七十七萬五千圓に達してゐる事が貸出中大に目

貸出

	十二月	前年同月	增減
證書	[illegible]	[illegible]	[illegible]
手形	[illegible]	[illegible]	[illegible]
貸越	[illegible]	[illegible]	[illegible]
割引	[illegible]	[illegible]	[illegible]

北海道見本市船 南洋へ旅立つ

函館には海產物のストック實に五百萬圓

北海道廳見本市船第三雲南丸は南洋行販路開拓隊第一班三十二名を乘せ八日午後二時出港したが……　[illegible]

露國が鈑力板購入

魚類罐詰用に

[illegible]

臨糖の積出數

[illegible]

臺銀の配當問題は

茲一兩日が瀨戶際　年四分乃至五分配當は充分可能

[illegible]

大藏省

懸案に

同行の

同行が

最後の

影響が

百萬圓

[illegible]

洋灰限產緩和か

出荷が前年より六分增

[illegible]

東港郡下の米作

奬勵會を通じて觀た　加藤高雄州技師談

[illegible]

簡國基氏

裕泉商店經營

[illegible]

混亂後の豆粕大豆

先安見越

[illegible]

(米界漫言)

[illegible]

東西南北

[illegible]

魚類卸相場表(九日)

[illegible]

青物卸相場表(九日)

[illegible]

商況

米況(九日)

臺米相場

正米市場

基隆在庫米

高雄在庫米

正米市況

臺中米價

各地正米

大阪中の島正米

神戶期米

東京期米

大阪期米

[illegible]

昨日の市況

株式引締　綿絲一息　期米小堅　砂糖強い

堂島前場先限兩建玉主な手振

堂島別建銘柄清算

堂島兩建玉除依合

各地期米引跡氣配

堂島米況前場

堂島米況後場

[illegible]

株況

東京長期

東京短期

大阪長期

大阪短期

東京株況後場

[illegible]

糖況

爪哇

大阪砂糖定期

大阪現物

[illegible]

穀肥

大連取引所

神戶豆粕

神戶穀肥市中相場

シカゴ小麥

[illegible]

絲況

大阪綿絲

大阪棉花

橫濱生絲

銀塊

米日爲替

米英クロス

神戶爲替

[illegible]

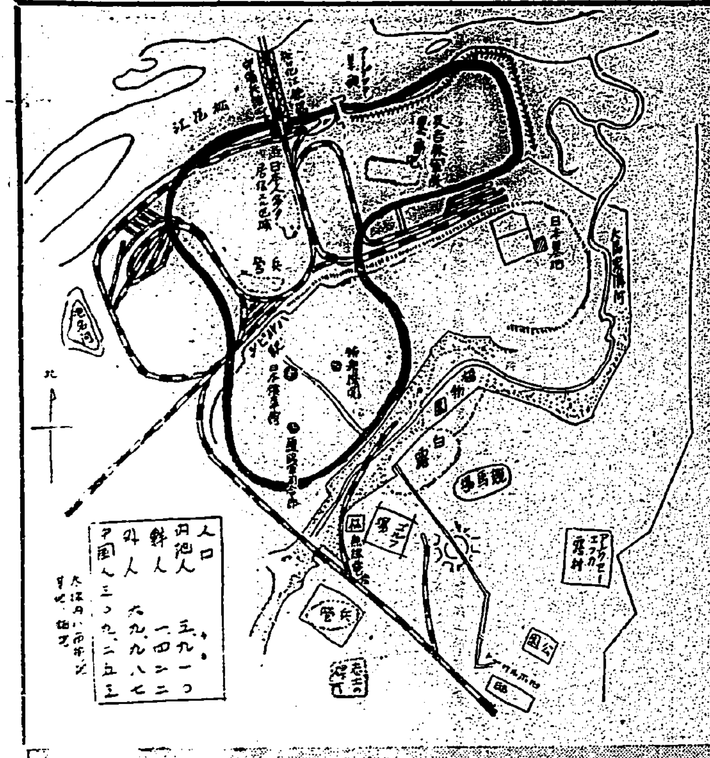

滿洲戰局畫報

(1)大島○隊の長春驛出發(2)ハルビンに向ふ大島○隊長(左)小島○隊長(中)鈴木副官(3)北滿の曠野を日章旗高く進出の我軍トラック隊(4)ハルビンに向ふ聯合軍(前線子にて)(5)匪賊襲來に在留邦人の女子も甲斐々々しく銃を執る(6)匪賊來襲に出動の我守備隊(7)匪に備へるため邦人婦人たちが拳銃の練習をして居る所(左上地圖)はハルビン市街と近郊

頑強の敵陣を突破—前進、又前進
我軍ハルビン入城の記

【ハルビン八日發本社特電】一月三十一日拂曉雙城に於て敵の大部隊の突撃を受け戰死傷者五十有餘を出した先發の長谷部○團は後續の多門○團の主力と合して雙城の北三里五家屯を發しハルビンに向け行軍を始めたのは北滿の空未だ明けやらぬ四日午前四時であつた

○

余は部隊と共に前進を續けたハルビン西方一里餘楡樹家附近に到着せるは午後四時半であつた、この時遂く殷々たる砲聲を聞き初めて敵の間近にあることを知つた、ふと見ると何時の間にか○團は散開して戰線に二里半の長きに亙り敵の主陣地は既に我包圍線内にあり高粱の刈株に足を奪はれながら丘を登りつくせば遙く野面には白堊の建物が聳えてハルビンの市街が見える

○

我二千餘の同胞が砲術の底から斷れた手を擧げて只管皇軍の來るのを待ち焦がれてゐるハルビンだ、絶え間ない砲撃裡に夕闇を衝いて騎馬傳令が飛ぶ、飛行機が前進する、夕陽は全く地に落ちた今や敵の敗走は必定だが行街の獸的にハルビン市中でどんな暴行掠奪を行ふかも知れぬ、此のハルビンの運命を見極めながら我軍は最も理知的に行動をした、夜は敵の砲聲益々盛ん我々の周圍に敵彈は頻に落下する、敵は頑強だ、戰ひは夜を徹して續けられ最前線の我部隊は敵を突破したとの快報が入る

○

明けて五日の午前九時、流石の敵も支へかね堤を切つた奔流のやうに退却を初めた、我飛行機は敵を追ひ地上部隊と相呼應して攻撃し敵に大損害を與へ午後一時我軍は入市と決定、宿營地楡樹家を發し途中三十七、八年の役に壯烈な最期を遂げた沖、横川兩志士の碑に詣で英靈を慰め居留邦人の歡呼に迎へられ午後二時堂々ハルビン新市街に入る(從軍記)

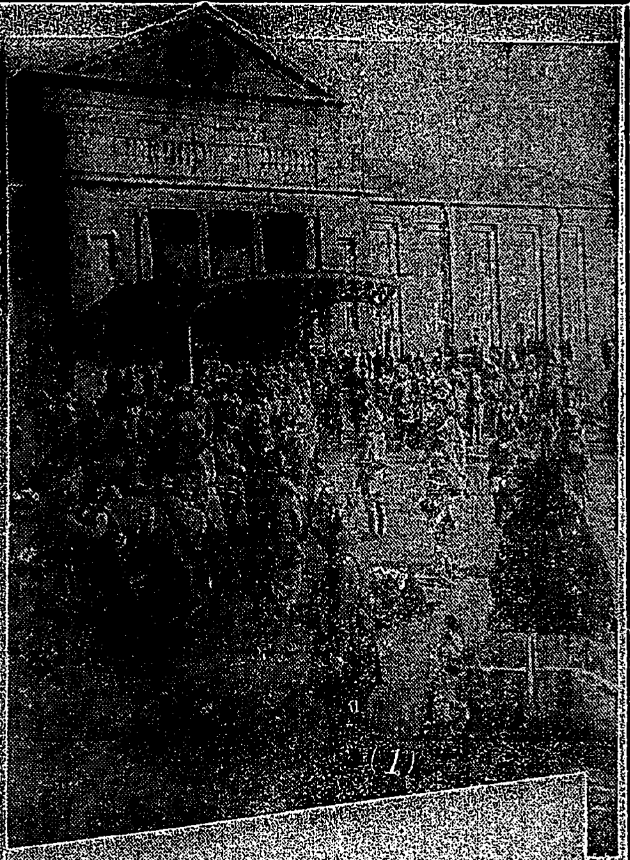

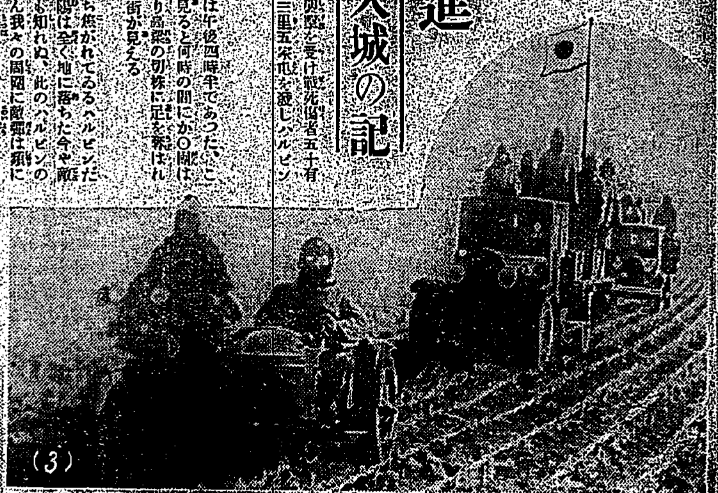

文藝倶樂部 二月號

春を待つ人々 佐藤紅綠
大鵬墜落 下村悦夫
蝕める王冠 竹田敏彦
夢文字振袖 大倉桃郎
歡樂の街 三上於菟吉

實話三題 新金儲けの秘密室
新金もうけのあの手この手・これさへ知れば、不景氣もなんのそのですぞ！近頃必讀の頁です。

高田稜威 慾祇史 森牧男

戀愛選手 左門恋日記 里見弴 野村胡堂

深夜の大東京を暴露する

定價 50セン 送料二錢

東京市小石川 博文館發行 (振替東京二四〇番)

現代「もてる男」批判會

近代の新女性達がぞつこん惚れる男は？

■金の問題■參者の好み■酒呑み可否■年齡の問題■饒舌如何■好きな男は■チツプの高■もてる職業■くどく時明■服裝の問題

國際娘の味覺巡禮

誰か！局部に汗ばんだ異國人の肌を知り得たか

汗に匂ふ金色の肌
知らぬ間に半裸の女
性慾的な腰の黒子
柔かい金色の生毛
イカモノ食の失敗

たんせき ぜんそく

文明は咽喉から
咳や喘息を捨置は非文明です

たんせき ぜんそく 百日ぜき の名藥 龍角散 は如何なる頑強な痰咳喘息でも、ピツタリ杜絶る良藥です。今までに本藥に依つて救はれた人が如何程あるか分りません。殊に本藥を服用と、肺炎、肋膜炎、肺結核への變症を防ぎ、絕對に副作用がありませんから、服んで直ぐカラリと朗らかな心地の内に、治療の目的を達する事が出來ます。

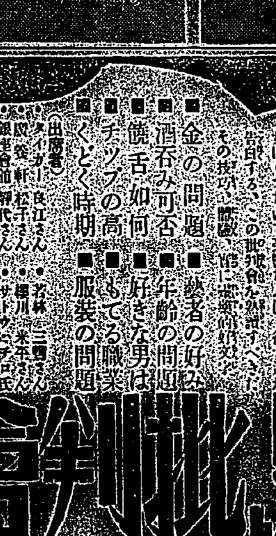

登錄商標

龍角散

龍角散を服用すべき人

(喀痰)／たんにて常にゴホンゴホンと惱む人
(喘息)／ぜんそくにてゼイゼイ息切する人
(頻咳)／せき癖に出て夜中オチオチ眠兼る人
(流感)／流行感冒より起るたんせきの人
(肺病)／肺病にて常に力なきせき出る人
(血痰)／たん臭氣を帶び時々血の交る人
(音聲)／音聲のかれ又は咽喉の痛む人
(老人)／老人又は病人の慢性より出るせき
(小兒)／百日せき又ははしかせきの小兒

其他如何ほど頑固な呼吸器疾患のたんせきも、凡そ二三服にて服用さるれば其効果速かに顯はれ、永年の惱みを忘れしめます。

▲副作用なく
▲効果迅速く
▲香味絶佳
スグ服み給へ

定價
二日分 二十錢
四日分 三十錢
八日分 五十錢
十八日分 一圓
四十日分 二圓
六十五日分 三圓

東京市神田區豊島町
本舖 藥劑師 藤井得三郎
振替東京九一番 電話浪花一八九〇・二〇五〇番

▽全國各藥店にあり△

A7-11

怪漢ピストルで井上前藏相を狙撃

九日夜駒井氏の演說會に臨み 下車の際自動車內で

(東京九日發至急報電通)九日午後八時すぎ頃井上前藏相は東京市本郷區駒込の駒本小學校の民政黨の駒井氏の演說會に臨み下車の際自動車內にて狙撃され重態である(寫眞は井上前藏相)

九時すぎ遂に絕命

【東京九日發電通至急報】一發は右胸部を貫通二發は體內に止まり直ちに帝大青山外科に運び手當中であつたが九時すぎ絕命した

犯人一名は逮捕

茨城縣の青年小沼正

農民の窮狀に奮激して狙擊を決意

犯人の自白に依る

井上氏の略歷

總選擧のポスター

中央敎化團體聯合會で製作

海軍に偉力を加ふ純國產の艦載機

中島製作所で見事に完成 正式機として採用に內定

優秀な性能を有する

命名し

國民は對支問題で總選擧に無關心

內務省が地方長官に注意喚起を通牒

立候補辭退者多數に上らん

無投票區增加の見込

今夜七時から市內警備演習

臺北城內分會で

陸上競技講習會

十日から三日間

北海道物產見本市卽賣會

十日十一日の兩日鐵道ホテルで

戰時保險料率低減に決す

危險率減少したので

支那政局の變遷を御聽講

坂西中將を召されて

避難の邦人を愛婦幹部が慰問

基隆市敎化聯合會發會式

北投草山淡水の初巡視を行ふ

阿部臺灣軍司令官

軍司令官の基隆巡視

十二日午前九時

平塚長官講演放送

十日午後六時

寄附出場

協會に同情し新興力士團の初興行終る

來臺した兩選手(向つて右織田君、左南部君)

世界的二大選手處女の如く羞む

許婚の事を云はれて 織田南部兩君著北

全力を

派遣費

走幅跳

席捲さ

結納を

二萬米決勝 米選手が優勝

ロータリー俱樂部週例會

獨自の優良品種を育成する事が必要

近く糖業試驗所長たるべき農林省技師 岡出幸生氏談

張福興氏告別音樂會

十四日夜開催

今夜榮座で婦人講演會

河口山野兩女史等が

高等試驗期日

商業美術展

試作品を卽賣

街庄敎化聯合會發會式

北署管內の煤煙防止打合會

新煙草「響」發賣

新舞踊出演

婦人講演會で

臺北州受付の國防獻金

賭博五十餘件

四日間に二百餘人を檢擧

卅萬餘圓の骨董品煙となる

小室翠雲畫伯の繪畫頒布

日本香油 髮の爲め良き 香りゆかしき 大阪 石津製

輝く吾等が行くて 2 辻斬の男 北海道 陸產業 世界館

大倉陶園作品展覽會
自二月十日至二月十六日 每日午前九時より午後九時まで 於臺灣日日新報社樓上
本邦唯一の高級美術陶器として佛、獨、丁、墺の官窯以上との定評ある作品

漢文臺灣日日新報

軍縮本會議 英法兩代表演說

八日壽府電。軍縮本會議。八日午前十時開會。午後一時半散會。今由各國代表。各作自國之政策演說。本日各演說要旨如左。

(英外相)英國對於軍縮會議之設立。軍縮方法。英國贊成潛水艇之廢止。陸軍兵員數制限。軍縮協定違反者。欲加以壓力。要求國際的之設立。法國之國際警察軍案。注意研究。

法國陸相氏(法國陸相)法國要求左記四條件。一、安全保障。二、相互援助履行。三、國家地理的位置考慮。四、國家特別事情。又法國依協定。有一定期間軍備制限之用意。而吾等不可不記憶下記二數字。歐洲大戰。一千萬生命為犧牲。一萬億法之富歸灰燼。世界軍費消費二千億法。

九日黎明 吳淞總攻擊 閘北方面一齊突擊

八日上海電。第三艦隊司令部發表。敵自八日午前十時頃至午後九時。事件發生以來。猛烈砲擊。敵彈落于共同租界內虹口。北四川路余慶坊。市民受多大損害。吳淞因飛行機爆擊。驅逐艦攻擊。敵和沿打擊。陷吳淞江。與敵對峙。目下如膠着狀態。九日黎明。行總攻擊。於閘北全線突擊。

敵彈多墜落租界 一彈掠過美總領事館 墜于黃浦江

九日上海電。攻擊租界之中國砲彈。飛至虹口附近。一彈掠過美國總領事館屋上。落于黃浦江。

敵兵三百潰走 我飛機出動全滅之 敵似居於山寨

八日哈爾賓電。我飛行隊偵察機〇機。為偵察潰走于客縣之敵。八日朝從哈爾賓出發。在阿什河街道上。見敵約三百名。大爆擊機出動。以機關銃射而全滅之。又他爆擊機。飛行于呼蘭方面。敗走反吉林軍。潛伏山脈地帶之山寨國。尚散見云。

八日吳淞戰 我軍負傷二十五名

八日上海電。八日吳淞鎮攻略戰。我軍負傷者。海軍十九名。陸軍六名。計二十五名。

山西軍 參加抗日軍

八日北平電。閻錫山派代表至洛陽。謁明山。西軍參加于抗日軍。代表于今明日中。將自太原出發。

靜安堡 匪賊襲來 與警官交戰

九日奉天電。奉天西方靜安堡。九日午前八時。有三百匪賊襲來。燒燬鮮人部落。與日本警官派出所與警官隊交戰中。奉天應援警官隊急行。

租界砲擊 欲使英美其他投入渦中

九日上海電。中國攻擊租界。工部局忠告。其斷然中止。夫中國今回之攻擊租界。乃欲使英美其他各國

精銳百餘 昨夜逆襲 我軍擊退之

投于問題渦中。牽制我軍行動。然我則以租界中立邦人生命財產擁護。斷行所信云。

八日上海電。八日午後九時三十分。敵以精銳百餘。欲突破租界。猛烈逆襲。若而擊退之。租界危險也。

國際警察 軍縮會議緊張 法全權高唱

八日壽府電。法國首席全權陀爾捷氏。高唱法提案之國際警察軍組織。軍縮會議。為之緊張。

上海實業家 願提供五十萬元 交涉廣東軍撤退

八日上海電。上海實業團銀行會。及家主等。以廣東軍攻擊租界。上海實業杜絕。抗日會活動。金融梗塞。且放火掠奪。中國側損害莫大。因對陳銘樞。蔡延楷一、維持由閘北撤退。撤去于距上海二十哩地點。一、此條件若見容。各團體提供五十萬元。一、適當時期。解散抗日會。交涉撤兵。蔡。陳要求其提出三百萬元。

銀行錢莊開店 金塊市場午前立會

九日上海電。中國銀行及錢莊。九日朝一齊開店。金塊市場。自九時半開場。乃阻止中國銀行預金其他資金之流出于外國銀行者。銀紙幣之兌換。僅限少數者。大宗兌換則停止。金塊市場。至正午立會。寄付六百七十七兩。

太田總督十日離臺 十四日著京後乃更迭

九日東京電。太田總督。因時局問題。上京延期。茲按十日離臺。十四日著京。同時合見臺灣總督之更迭也。

立候補者報出者稀 減前回百五十名 過半示政友會

九日東京電。立候補者報出締切。至八日午後六時。內務省調查立候補者數。除五日。所僅五百八十七名。比前回立候補者數八百四十名者。減百五十名。今後呈出難免。結局止于七百五十名而已。又至八日立候補狀況。總計元代議士二百六十四名。新候補者二百二十二名。其過半數為政友會。元代議士亦大部分政友會。政府黨欲制民政黨絕對多數之氣焰也云。

蔣介石歸洛 汪兆銘歸洛後協議 決定政府態度 將發重大宣言

九日北平電。蔣介石氏視察隴海線。津浦線方面既終。八日午後。歸著洛陽。今明日中。與汪兆銘。馮玉祥兩氏歸洛。乃決定政府最後的態度。全國的抵抗。則國交斷絕。或局部的抵抗。二者必有所擇。而發重大宣言也。

總督晉京 十日啓程

午後二時廿八分

太田總督。決于十日午後二時二十八分。由臺北驛搭乘同四時基隆出帆瑞穗丸。首途晉京。

滿洲國境 守備兵集結 勞農代表釋明

九日壽府電。軍縮會議。蘇俄代表。就滿洲國境地帶守備兵集結之事。八日釋明如左。赤衛軍以防禦侵略。使國境地方防備堅固目的。

蘇澳郡管內 幹部演習

在蘇澳郡管內。舉行幹部演習。一行於前夜分宿在蘇澳街老崎宮。前尾張屋樂園各旅館。演習完了之八日。分宿在礁溪樂園西山及九川各旅館。九日歸北。

查所河地方之警隊。乃武裝集結于滿洲國境也。雖由守備隊司令官報告。山全島集之將校十六名。下士二名。自去八日晨。啟重監視云。

東部天然痘 又發生一名 合計二十六名

花蓮港瑞穗天然痘。去八日瑞穗十一林挽森年三十二。二名發生。合計二十六名云。

天然痘 侵入臺東 新患者二名

花蓮港廳下瑞穗發生之天然痘。計二十二名。新人地。武小已侵入臺東廳下。新患者二名。即里壠支廳下新開園之農場苦力黃阿發年三十二。與林木癸。年三十二。兩名由瑞穗歸宅自去五日發熱。至八日午後三時。總督府衛生課旭技手往同地診察結果。決定為新患。臺東廳。於此急報。急大緊張。而同支廳。發各種訓令。同時對沿線。及旅行者往來。全施嚴重監視云。

臺北市建國祭 式場新公園內廣場

臺北市建國祭。式場在新公園廣場。不論晴雨。由學校。官衙。會社。銀行。壯丁團。消防組。各町團體。在鄉軍人會。聯合青年團。宗教團體。教化團體。武德會。馬術部其他諸團體。參加之下。於午前十時舉行。式後以樂隊為先途中唱建國行進歌。由新公園。出榮町。到總督府廳舍前。山司會者發聲。三唱大日本帝國萬歲。順次退散。參加者。希注意左記事項。

一、參加者。參加於各團體。攜行團體旗。二、參加團體。由指揮者統制之下。集合在所定場所。三、集合完了。至午前九時五十五分。四、行進順序。依整列順序。五、行進中。唱建國行進歌。

又其他行事。青年團。自午前十一時。由督府廳舍前出發。經勅使街道。參拜臺灣神社外。當局欲開講演會云。

事宜及組織變更。業已全部定成。受訂于十一日紀元節佳辰。請由山。文山。新莊郡下。街庄教化聯合會。及男女青年團。舉行發會式。及發團式。又基隆市。亦于十日夜七時。舉行發會式及發團式云。

臺北州郡市 紀元節行事

來二月十一日紀元節建國祭。本年適當時局關係。將為盛大舉行。各地均擬相當行事。而臺北州下郡市教化聯合會。並男女青年團。亦欲乘此機會。舉行發會式及發團式。其式次

臺南州公醫 磋商會

臺南州下公醫磋商會。去八日午後一時。開於州會議室。會長廣光知事。副會長坂口警務部長。理事野田衛生課長。外係員十五名。及會員州下公醫四十三名出席。廣光會長就議長席。敍述近現在州下衛生狀況。入諸問事項。佐伯衛生係長。述州下痘疾患者死亡率。十年前一個月二百名內外。近時減至十名內外。可稱想其絕滅。然自昨年八月。患者有增加之傾向。至十一月。俄然有百七十七名之死亡者。形勢逆轉。調查其原因大體如左。

經調查委員報告 華報揑造誇大

九日壽府電。上海事件緊急調查委員會。第一回報告概形良好。法國代表部有力者。以為日本自是受第三者誤解大部分。得以一掃。而用為紛爭解決之基礎法國一遂。以一月二十八九兩日。我軍事行動所間部分。視為重大。唯此點不能公開。然于全體印象。似以中國之情報。多係誇大無根。故對中國之一邊所要求之十日緊急理事會。中國將出如何態度。殊堪注目。

英為保安租界 要求華軍撤退

九日上海電。野村第三艦隊司令長官。與植松指揮官協議結果。以租界不安之根源。在接近英國軍警備區域之北停車場附近中國陣地。決由英國一邊。要求華軍撤退。野村長官。于九日。正式訪問啓利提督之際提出該提議。

敵一個中隊襲擊 被我部隊全擊殺

九日上海電。昨夜至今朝。敵軍約一個中隊。襲擊我里我部隊。被我軍殲滅。

時評

○帝國陸軍。既上吳淞。砲臺之堅固。國河之險。○。較諸歐戰當年。比利時克阻德兵者。適有愧色焉。○上海商業家。以五十萬元。求粵軍退。粵軍轉要二百萬元。守既不固。戰又不克。不肯引責。反敢無厭。國府諸當路。其知所恥哉。

○馬占山君。宴於多門師團長有努力滿蒙建設之語。荷能出其。徹底實行。猶為造福民眾。當有盛其反正者。○市內某名士等。偕訪長官陳其誠信之。○荷安言之○苟安信之。欲無責行可能性乎。萬一有偏五事。除第三項外。有

三十餘年來。本島官民。和衷勠力。建設改良。人文發達。雖不得比隆今日之內地。猶以為遜於明治二十一年。施行市町村制當時可乎。其誰言之。○陳天來君。獻金之後。繼以中辻喜次郎。川本澤一兩君。三者之急公好義。皆足多矣。

以為制市制。就搬到底。不特無視前功。且誤後事。為害實甚矣。○結局見解殊乎。認識缺乎。非也。不過其御都合主義之觀念。終始不捨之為崇耳。○高此米價跌落之秋。名有租穀數千石。或數萬石。僅除納諸稅。銀行利息外。皆皆以。非真之國家的觀念。向不足以充家費者。豈國民的精神。見義不為也。

○全新人數內。臺人佔方面。原不能並論。不請臺人經濟真相。不無褒貶失當者。實則臺人窮矣。

關東查巡增五千 以當廳下治安維持 經費年六百萬圓

八日大連電。山岡關東長官。為徹底的治安維持。增加巡查五千名。方針已決定。經費年額六百萬圓。實施之後。于本天。長春其他匪賊跳梁地點。配置警察隊。于軍事行動終了後。以當治安保持。

共管中立地帶案 非為門戶開放 美國務省所批評

八日華府電。上海事件解決私案。日本所提出列國共同管理中立地帶案。于美國尚未公式提示。然國務省方面。為之批評。而以該案。非為中國門戶開放。乃視分割中國也。

汕頭婦女子避難 搭入港鳳山丸來臺 香港廈門避難民未詳

汕頭婦女子六十八名。已先有出。為避難。搭本日入基隆港商船鳳山丸來臺。報告基隆支店。唯香港廈門避難民。其數未詳云。

竹州苗圃品評褒賞 及表彰植林篤志家等

既報新竹州第二回苗圃品評會褒賞式。及林業篤志家表彰式。去八日上午十時起。在新公會堂舉行。又前次募集之林。待望事項其入選者。同時受賞。是日來賓有督府山林課岡田技師。併中央研究所林業部長西文彥諸氏臨場。開會式辭終。有州囑託稻村時衛氏。審告審查。會長猪股知事。對出品苗圃之入選。授與賞品。次山林會長授與副賞。畢。猪股會長告辭。及來賓岡田技師併國林業部長以下諸氏。先後祝辭。至十一時。李課長答辭後。式畢。次獎勵林業篤志家表彰式。由猪股會長。授與表彰狀。及訓示。次諸來賓。先後祝辭。至正午告終。茲錄受賞區及篤志家等姓名如左。

苗 圃

一等竹東郡橫山庄(廣榮杉)同等苗栗郡苑裡庄(木麻黃)二等竹南郡頭西庄(廣榮杉)同等苗栗郡苗栗街

庄周林知(木麻黃)三等桃園郡大園庄(木麻黃)同等竹南郡竹南庄(相思樹)同等竹東郡峨眉庄(同上)賞狀竹南郡頭分庄外八點

林業篤志家

湖口周廷昌。關西范朝燈。竹東吉顯德。次郎。北埔彭雲月。竹東鄭昌欽。北埔姜振驤。同姜阿新。南庄絲廷雪。大湖羅雲祥。公館邱玉富

本島石炭 不能出口 外炭侵占地盤

本島石炭。昨年廣東事件勃發以來。不能輸出該方面。而廈門汕頭。亦同盟不買。獨香港有秘密授受者。造上海啓釁以來。輸出香港亦減半。前年對于香港廣東市場。多大犧牲。驅逐印度炭及婆羅洲炭。今反被占漁夫之利。活路于同地市場。永年所築地盤。已為外國炭蹂躪。臺灣石炭商。不勝無憾。

獻穀園地鎮祭

昭和七年獻穀畑選拔嘉義郡竹崎庄石卓。豫定來十三日午後一時。在同所舉鎮地祭及播種。

各郡出品點數

新竹郡十四點。竹東郡十三點。新竹郡十三點。竹南郡十點。苗栗郡十四點。桃園大溪兩郡各參點。中壢郡三點。總計五十八點。

林業講演

又山臺灣山林會主催。於是日下午一時起。假新竹公會堂。開左記林業講演會。

一、就竹州勢。振興與傾斜地之合理的利用。稻村時衛。

一、新竹州殖林週間與林業。李贊生。

一、本島木材之需給與造林。岡田技師。

外國文彥林業部長氏等

生產調查會 決定十一件 著手調查

臺南州。為開拓生產及確立產業根本。自昭和六年度。已創同州產業調查會其後變更二、三計畫。適應州下實狀。依綜合為其順序。將大策實施。而該調查。經保員集合。選定左記十一項目。就各項目。行特殊基本調查。昨年末自州勸業課著手調查中。一、關山地開發件。二、開發海埔地及鹽分地件。三、關運川流南大圳件。四、關特用作物件。五、民林獎勵監督事業件。六、關副業之件。七、振興中小工業案之件。八、關有望新規工業件。九、關畜產新工品件。十、畜牛放牧之件。十一、利用河川湖沼調查之件。

待望事項應募入選

苗栗石川作生頭屋范智達南庄黃幸紹。

一、參詣的增加。二、初夏以來天候。三、新南大圳通水。合計就一、受持部內本病增加實狀及特性。二、增加原因。三、將來對策答申之。終於兩各種注意事項。午後四時。全部案了。知事在公會堂。開招待會。六時散會云。

花蓮港廳下 土地整理 事務開辦

內務局地理課中村屬一行十五名。去六日夕到花蓮港。八日于警務課分室內。設事務所。開辦土地整理事務。關此據中村氏談云。出願土地整理方法因未與廳當局磋商。故尚未定。然大體第一作業區域。為研海。鳳林兩支廳管內。第二作業區域。為玉里支廳管內。而花蓮港廳當局分數整理。因而六千五百件中之五千餘件整理。豫定以八箇月至十箇月完成。于來十一月必告完。移管于臺東廳。而為同廳下之整理也。

文廳管內出願一千餘件。

希望臺北聯盟 參拜祈願

教化團體希望社。臺北聯盟。為祈願國運隆昌。派遣戰士之武運長久。決定於建國祭日午前六時。集社友一同。在建功神社參拜。一、國歌合唱。二、武運長久。國運隆昌祈願。四、關于建國講話。五、獻金參集等。行事云。

大稻埕煤煙問題 開懇談會期早解決

大稻埕煤煙問題。為多年之懸案。雖各開議論紛紛。然並無何等解決策。至今。當局遂憾。目下大乃乘機。更欲解決此懸案。於日昨末諭各關係者。擬於本十日午後一時。在北町委員事務所。開懇談會。就其實現方法。圓滿協議。以期早得解決之。

臺北市公校 國語演習 會場在太平公

臺北市。于來十二日午後一時。假太平公學校講堂。開市內公學校兒童國語演習會。該出演者。為各學校三年以下。各學年選出一名。全部三十二名。

陶器荒物組 獻金千圓 充飛機建造費

臺北陶器荒物組合。鑑于時局重大。決議將基本金全部。即金一千圓。獻金充為飛行機建造費。去八日經在鄉軍人城內分會。為之手續云。

東石獻金成績

東石郡日前由各街庄及在鄉軍人分會。募集獻納兵器之義金。至去五日。閉豫定。如狗人篤志奇附。各街庄募集金額。均超過明治製糖株式會社金子昌太郎氏金百圓。朴子街長黃媽興氏金五十圓外篤志者有見陸續報出云。

戀愛義務續映

巴里影片公司。新到之中華聯華影片公司最傑作之家庭片。戀愛與義務一編。前後計二十大卷。其前編已於去八日夜。在永樂座上映。是劇有五大特點。第一劇旨。戀愛與義務孰重。是人生過程中最難解答問題。頗足資參考也。

基隆市酒場女給 被醉客刀傷胸部 全治要四週間

基隆市義重町街路。去八日夜。忽發生酒場女給。被醉客刀傷胸部事件。加害者本籍地鹿兒島縣鹿兒島郡谷山村。現住義重町六丁目十一番地是枝吉之助。職大工古川清志。年二十四。被害者本籍地沖繩縣八重山郡石垣町。現住義重町五丁目四番井手春經營之酒場女給盛吉子。十八。兩人自昨年十月來。似有關係。同夜十時五十分。古川泥醉。踏入同酒場。因乏款。對吉子欲借出腕表。被其拒絕。是時古川倒在寢椅上。女竟無理。推之出戶外。古川誘之至同地六十二番地街路。忽出短刀。刺女之右胸部。及左掌背部。昏絕於地。後逃去。是夜。值非常搜查。加害者。九日早被捕。被害者吉子。

竊盜犯人 被刑事捕去

基隆郡七堵庄碇內三百三十番地中華人陳朝水。年二十。去八日午前十一時。徘徊于同庄暖暖派出所前。因舉動可疑。被森。謝兩巡查詰問。乃館刑事數名。追至基隆河。四方包圍。竟得捕住。帶歸署裡。查問結果。自白昨年十月三十日午後九時。竊取同地中川敬次之絹製其他衣類入行李箱一箇。外於基隆市都行竊三十餘處。贓品全部埋在自宅床下土中云。

羅東公會堂 映寫影片開事

宜蘭光華影片公司。去六日即古曆元旦夜。在羅東公會堂。上映紅蓮寺。一般夜映寫影片十卷。一般為九卷。因一卷之差。故發生問題。觀覽者一部。入映寫室。較閙。是夜觀席演員。因擁塗家演出。

糖袋崩倒 苦力五名重傷

高雄市日東商船組若方謝來外五名。去七日午前十時二十分。在岸壁上屋倉庫。運搬砂糖。因砂糖十五袋突然崩倒。均被壓負重傷。目下昇入渡邊醫院治療中。

臺南 國語演習

臺南州共榮會主催之國語演習會。訂十二日午後二時。開於市公會堂。此回出演者。就市內各講習所員。及青年團員。選拔三十二名。出為演習。對於成績優良者。由該會授與賞品。

安順講演

臺南州山龍新豐郡安順庄役場。訂十二日。在該役場內。舉行區委員表彰式。式後更開庄治宣傳會。同日舉行演講會。演題為舊慣改革。產業獎勵。土地改良。貯蓄。教育。衛生等事。

臺南...會場毀然混雜。又公會堂玻璃窗。被人打破六件。其一面入映寫室之觀客。其中二名。被是夜取締會場之警官。召換羅東郡警察課。留置二天。

詩壇

留別基津吟友 蘇澳 楊靜淵

乃瞻衡宇返蘭陽。丙雨旋功勤乘艫。久住孚知應有別。臨行總覺感無量。文章末世論文序。肝膽多年繫令長。最是難鈔山上月。照人今夜倍荒涼。

新化 陳龍吟

王城席古

王城昔日水東流。風雨滄桑幾度秋。拍々浮。覇氣消沉三百載。夕陽空鎖赤崁樓。

羅山古占

臺北井出季和太

荒涼稀紅葉。淡壁似故國。花下嘆英魂。

英美鐵水 九日

(市況欄 數字略不明)

英美鐵水	三〇四五仙四分二
金塊行情 九日	[illegible]
上海金現	六七七〇〇
銀塊行情 九日	[illegible]
外滙水	[illegible]

漢文 臺日案內

醫院 下奎府町四丁目 [illegible] 醫院

旅館 臺南館

洋服 地豐地 [illegible]

臺灣日日新報 號外

昭和七年三月十日

臺灣日日新報社

上海事變 寫眞畫報

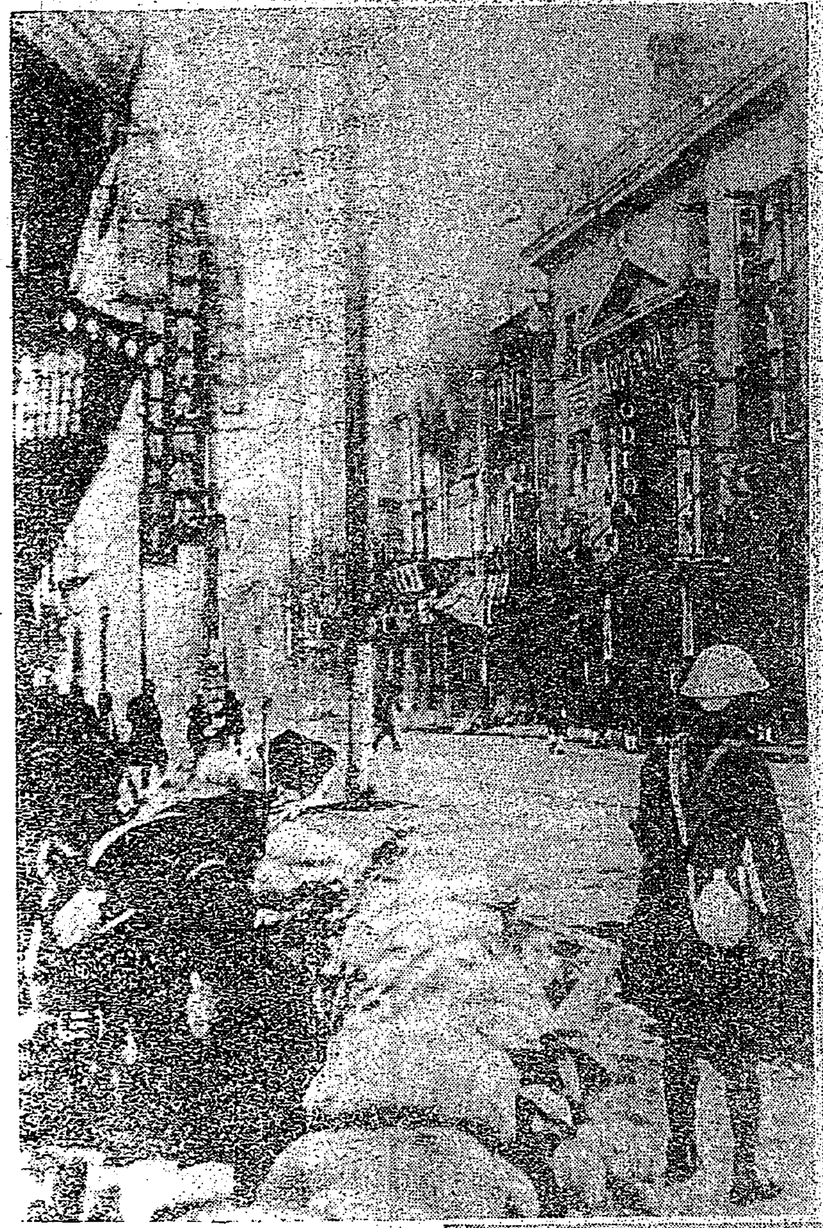

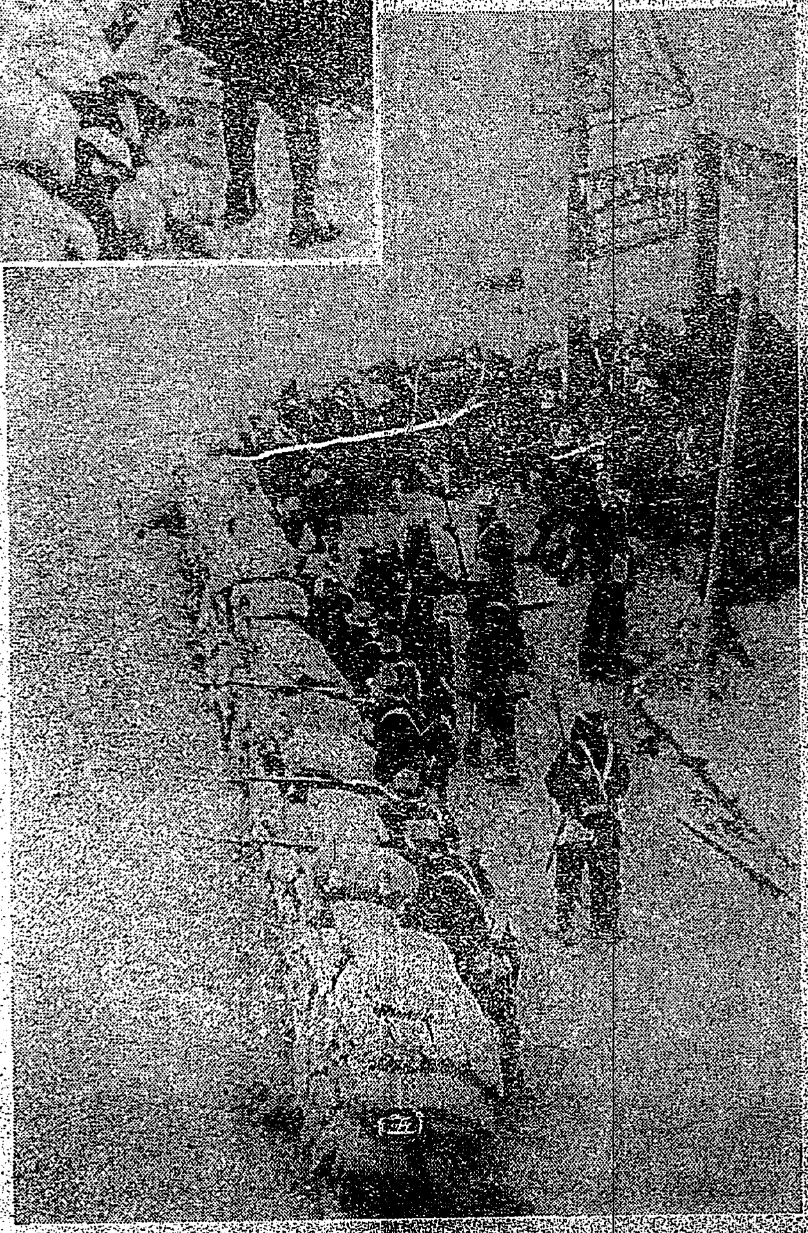

【一】我戰鬪車隊の出動準備

【二】乍浦路前に於ける我が陸戰隊の土嚢作業

【三】北四川路オデオン映畫館附近は敵砲彈の落下から三十日正午遂に出火、附近一面に燒いた

【四】北停車場前の第一線に於て地圖を擴げて作戰にふける我軍將校（五日午後三時總攻擊開始直前）

【五】敵の中央部隊と相對峙する我軍の第一線

【六】最前線の裝甲自動車

【七】總攻擊を開始した我が野砲陣地

上海事變畫報

（一）

（二）

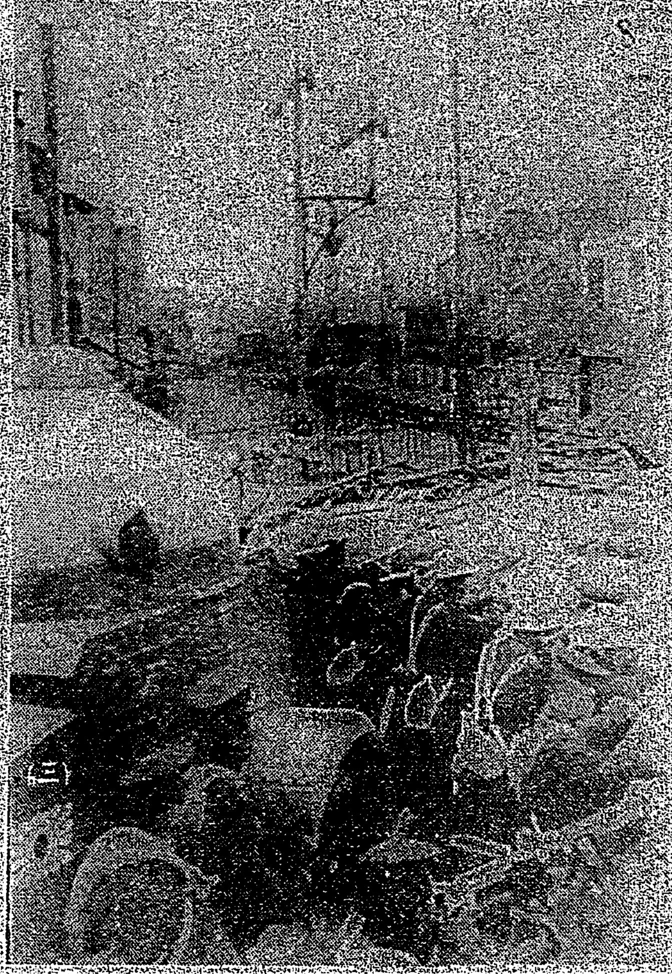

（三）

寶山路と北河南路の砲壘を見事爆破

牛永久的に建造したものを我爆撃機が襲つて

（上海九日發電通）我爆撃機は本日午前十時十分寶山路と北河南路角の堅壘を見事に爆破粉碎した、この砲壘はコンクリート鐵板で牛永久的のものだつた、之に依り天候回復を待つて行はるべき我軍の進撃は非常に樂になつた

敵軍租界攻撃を始め砲彈盛んに落下

一彈は米總領事館の上を掠め虹口附近最も危險

【上海九日發電通】租界攻撃を開始した支那側の砲彈は虹口マーケット附近に盛んに飛來し一彈はアメリカ總領事館の上をかすめて黄浦江に落下した

朝來の猛烈な砲撃に居留邦人の不安甚し

【上海九日發電通】敵軍の邦人居住區域攻撃は今朝から猛烈に行はれ、多數の砲彈落下し、我居留民の不安は一層増大してゐる

我爆撃機大いに活躍

【上海九日發電通】我爆撃機は今朝十時十分商務印書館北方の敵陣[illegible]

寫眞說明

【一】日本電信局前の避難民の混雑（ブロードウエイ通）

【二】右翼第一線の土嚢の上の飛行機爆彈よけ目標の日の丸

【三】我が中央部隊の第一戰線（北停車場附近）

【四】總攻撃に入り第一線に於て鐵板をかぶり機關銃を猛射する我軍

横濱路の堅壘を爆撃

重爆撃機戰闘機出動して

【上海九日發電通】九日午前十時軍艦○○から出動した重爆撃機○○、戰闘機○○台は横濱路の敵堅壘を爆撃した支那飛行機は影も見せない

閘北水道タンク附近に爆彈を投下

【上海九日發電通】天候回復したので待機中の爆撃機出動、十一時十七分閘北水道タンク附近に爆彈一箇を投下し目下飛翔中

敵の一箇中隊遂に全滅

三義里で我が部隊を襲撃して

【上海九日發電通】昨夜から今朝にかけ敵約一箇中隊が三義里の我が部隊を襲撃したるも我軍のため全滅となつた

我軍は友軍の到著を待つ

吳淞鎭の敵兵頑强に抵抗

【吳淞九日發電通】吳淞鎭に頑張つてゐた支那兵等は頑强にも今朝又復機關銃で抵抗してゐるが氣勢揚らず、又我○○隊も自重して動かず、天候回復と友軍の到著を俟つて攻撃する作戰で、今朝は華々しい戰況の進展を見ない

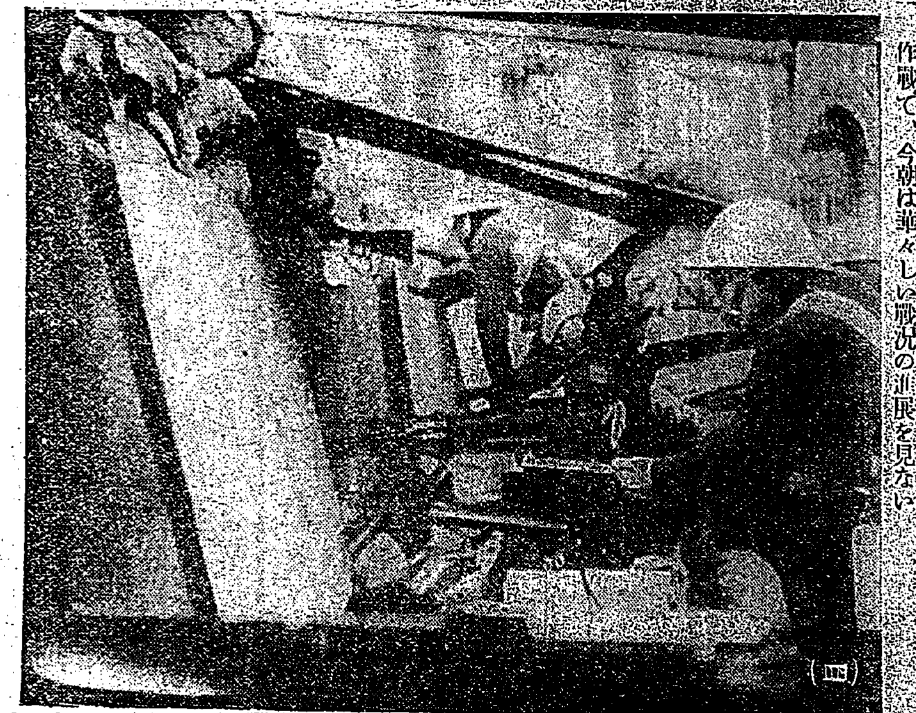

（四）

（本號外は本紙に再録せず）